朝鮮日報
朝刊
本紙朝夕刊十二面

社說 中等校擴充의喜報

一

今春 京城內 男女 各中等學校의 志願者와 受容者의 數를 比較해 보면 男子는 志願者 二萬三千九百八十七名에 對하여 受容者 三千三百十二名으로 七倍强의 超過요 女子는 志願者 五千五百九十一名에 對하여 受容者 九百五十名으로 約六倍의 超過나 男女를 合친다면 志願者 二萬九千四百七十八名에 受容者 不過是 四千二百六十五名으로 二萬五千餘名의 超過를 나타내고 잇다. 志願者의 數에는 一人의 重複이 업지 안흠으로 그 超過의 數를 實數라고는 보기 어려울 것이나 그만한 打算아래 좀더 줄잡는대도 적어도 志願者의 實數가 受容된 數보다 四五倍에 達한다는 것만은 틀림 업는 事實이다. 이것은 確實히 敎育朝鮮의 前途로 보아서 重大한 問題를 어루지 안할수 업는것으로서 當局者에 向하여 初等敎育의 擴充과 함께 中等敎育의 擴充을 請치 안할수 업섯던 것이다. 當局者는 劃時期的 大事業으로 方今 義務敎育制의 實施를 目標삼아서 急速度의 初等敎育擴充을 도모하고 잇는 터이어니와 실상 中等敎育의 擴充을 作備시키지 안해서는 그 巨大한 功效의 太半이 들어 나지 못 하게된다.

二

그래서 우리는 本欄을 빌어서 中等校의 新設과 아울러 夜間中學制의 實施를 獻策하여던바 요前番 學務當局으로부터 來年度부터는 夜間中學制를 實施한다는 聲言이 엇섯고 또 今番 中學 六校, 高女六校, 工業大校 其他 一校, 合 廿一校의 大量新設의 發表를 듯게 되엇다. 朝鮮敎育에 對한 當局者의 誠意엿은 態度를 다시 한번 感謝하는 同時에 民間에서도 當局과 協力하여 하루바삐 初中等學校의 入學難이란 애처로운 現象을 解消시키어 버리기 바라는 바다. 그러나 新設 二十一校가 各校 百名式 受容한다 치고 겨우 二千百名이요 또 夜間中學制의 實施로 現受容數의 約半을 더 受容한다고 처도 겨우 一千五百餘名에 不過하는 터인즉 現在超過되는 數에 比하여는 七分의一쯤박게 되지 못하는것이 아닌가. 더구나 中等二十一校의 新設은 아직 立案의 것으로 非常한 現下時局에 잇어서 豫算關係도 頗히 困難하리라고 생각되는터인즉 今年度외가는 削減을 當하지안키를 保障키도 어렵지 안흘까.

三

何如튼 우리는 當局에 向하여 中等校擴充의 一策으로 私立校設立의 勸奬을 다시 請코저한다. 지금 民間에서도 敎育機關의 重要性을 理解해오는터인만큼 當局의 勸奬을 딸아서는 그 効果가 絶對로 적지안하리라고 밋는다 勿論 私立學校의 設立에는 個人의 名利心이 만히 움즉이어 잇는것도 事實이요 또經營上 幾多의 재미롭지 안흔點과 자칫하면 當局의 敎育本旨에 違背되기쉬운것도 事實이로되 後者는 當局의 嚴重한 監督아래 얼마든지 校正해 갈수잇슬뿐 더러 이제와서는 그러한 어리석은 學校經營者가 잇지도 안흘것이요 前者는 도리어 그方面 勸奬의 手段 삼아서 容認될수 잇는일이다. 萬一 眞實히 後進敎育을 爲念하여 그곳에 投資하려는者에

英의術策如何不拘 我既定方針은不動

會談延期와現地當局見解

【北京十七日發同盟】日英第二次會談은 十九日까지 延期하기로 決定한데對하여 我現地當局은

一、會議遲延은 英國의 常套手段으로 어에依하여 自國側에 有利하게 展開하도록 더模索하는데잇다

一、會議의 遲延은 英國이 드디어 策에窮한것을 意味한다

라는두가지見解이며 새삼스럽게 두려워할바아니요 豫期하고잇는 事實이라고하여 英國이如何한術策을 弄하드래도 我方針은 一貫하여 조곰도動搖하는것이아니고 遲延에依하여民衆의對英反感이 더욱極度에達하는境遇에日本側의運動은 完全히抑制할수잇슬터이나 支那民衆이自主的으로움지겨서 靑島와開封等地에서 勃發되고가튼 直接行動이 各處에서 頻發하는時는 日本當局의 손으로도 完全히 鎭壓할수업지나 안흘가 憂慮하고잇다

第二次會談對策 首相과外相會談

【東京電話同盟】有田外相은크레기大使와의 第二次會談에 압서 十七日午前十一時五十五分週末休養으로부터 歸京한 平沼首相을 首相官邸로訪問하고 十五日의第一次會談經過를 詳細報告하는同時에 第二次會談에臨할 對策에 對하여 여러가지 意見交換을하고 午後零時三十五分 辭去하엿는바 英國側은 本國政府가 第一次會談의報告를 基礎로 十七日更히 對策을檢討하기로되엇스므로 第二次會談에對한 回訓이느저서 十七日會談開催에 미치지못하여 이로因하여 同日午後의 第二次會談은 結局英國側 事情으로 中止하고 十九日로 延期하기로되엇다 그리고 十五日 第一次會談에서 日本側으로부터 要求한天津租界를 背景으로한 一般的原則的問題의 先議에對하여는畢竟 英國側으로서도 我方의 主張에 聽從할수박게업스리라고 觀測되는데 萬若어와 同時에 英國側은 英國의 在支權益에 對한保障問題를 骨子로하는 一般的要求를討議하여어릴今次會談의討議範圍內에 導入하려고 試하지나 안흘가고 豫想되어 十九日의第二次會談에對하여 英國側이 如何한態度를 보일런지 極히注目된다

北支一帶反英機運 惡化할念慮도不無

【天津十七日發同盟】東京會談의 成否如何는 北支一般民衆의 動向에 重大한影響을 주는것이라 하여 多大한關心을 가지고잇다 더구나 第一次折衝에잇서서 日本이 要頭提議한 問題에對하여 英國側이 回避的態度를 取한事實은 더욱反英運動에 拍車를加하는同時에 第二次會談에對한英國側態度如何와 日本側의態度에 對하여 多大한 注意를하고잇다 卽 第二次會談에 잇서서도 依然英國側이 根本問題의 討議를 避하는境遇에는 支那民衆은 그들獨自의 立場에서 英國에對하여 某種의 方法에나올려고하는 氣脈조차보인다 이러하여 阿片戰爭後 百年間蓄積된 英國에對한 憎惡은 드디어 爆發되어

一、靑島에서의 英國總領事館에 對한 投石及爆彈投擲

一、開封市에서 期限附로 英國人의 退去要求

一、山海關에서의 英國兵狙擊事件

等 直接行動이되어 나타나고잇다 이가튼 事件은 日英會談의 有無에 不拘하고 支那民衆의 與論으로서 具體化된것인데 今後에는 一層激烈化할 形勢에잇고 特히現地天津市民은 日本軍當局의 懇辛으로 今日까지는 아직이가튼 直接行動은 發生되지는 안햇스나 日英會談의 進展에 따라서는 如何한 事態가惹起될는지 豫測할수업는形勢에잇다

牛乳搬入要請 天津英國總領事 我田代總領事訪問

【天津十七日發同盟】天津英國總領事자미슨氏는 十七日正午突然我總領事館으로 田代總領事를 訪問하고겨우五分間으로 辭去하엿다 右會見內容에 對하여 田代總領事는 다음과가치말하엿다 어떤 要件인가하엿더니 二日前부터 또 牛乳의 搬入이 少해어고 그것조차 느질때가 만흐므로 어떠케하여줄수가업는가고 똑가튼 이야기를 되푸리하므로 이에對하여 誠意로써 搬入시키고잇스나 氣候와 人夫關係로 順調로 잘안되는 模樣인것갓다고對答하여 돌려냇다 그리고 東京會談에 對하여 어떠한 뉴一쓰가업는가고 뭇기에全然나는알수가업다 當地新聞으로써보고잇슬뿐이라고 말해두엇다

支那交通網改良은 軍需工業의犧牲 張交通部長泣訴

【香港十七日發同盟】交通部長張公權은 十六日트란스오산記者와 會見하고 抗戰支那의 交通機關이 軍需品製造에 困蹄되어 不良不充分인 旨 다음가치述하엿다 我等은 交通機關의 整備에 努力하고잇스나 各種物資가 全部軍需品製造에 充當되어잇스므로 鐵道建設材料의 入手가 困難한結果 所要한 軍需品輸送이 阻害되고잇는狀態이다 이와가치 軍需工業만을 一方的으로 助長케하고잇는結果 軍需品確保의 路線인 輸送이停滯되기쉬운 狀態에 잇슴은 遺憾이다 緬甸、雲南道路에 對하여는 最近完成한 自動車道路外에 目下鐵道를 建設中인데 工事의進捗에는 外國의協力이 絶對必要하므로 언제完成될것인가는 外國의態度如何에 달렷다 西北루트는 現在絶對必要한物資만의 輸送에利用하고잇스나 政府는更히 新疆四連絡의 連絡施設에努力하고잇서 어떠한 準備로써 支那側의 水送路를 最大限으로 利用할方法을講究하고잇다

再三抗議를無視코 蘇軍不法爆擊繼續

日滿當局重大決意下對策講究

【新京十七日發同盟】外蒙蘇聯空軍은 滿洲國政府再三의 抗議警告에도不拘하고 十六日 早曉의 富拉爾基不法爆擊以後再次滿洲國領의要衝하론알산을 空襲하여 列車와 郵政局에 對하여 數十個의 爆彈을 投下하여 滿洲國人四名에 重輕傷을 주엇다 右外蒙 蘇聯空軍의 富拉爾基及하론알산空襲은 更히 滿洲國要衝에 對한 侵擾하려는 企圖를가진것을 表明하는것으로서 滿洲國政府는 十六日 外蒙及 蘇聯政府에 通告한바와 가치 重大決意를가지고 잇스므로 事態는 極히重大化하게되엇다 그러고日滿當局은 斷乎한 決意下에 萬全의施策을 講究하는 同時에 外蒙、蘇聯側의 動向과 事態의推移를 嚴重監視하고잇다

005370

하론아르산에 敵機又復投彈

【新京十七日發同盟】十六日午後六時四十分頃 外蒙蘇聯空軍 S B 爆擊機는 하론알산上空에 飛來하여 同驛附近에 爆彈數十個를 投下하엿다 郵政局에는 爆彈投下되어 火災가 일어낫스나 곳消火할수잇섯다 其他 하론알산民家의 炎燒廢屋가 破壞되어 滿人四名의 輕傷者를 내엇다 其他人畜에는 큰被害는 업섯다 十六日早曉의 富拉爾基에서의 不法暴擧行爲에 對하여 滿洲國外務局에서 外蒙蘇聯側에 對하여 嚴重抗議를 發하엿는데 不拘코 이가치 거듭되는 不法行爲에對하여 日滿防衛當局은 極度로 憤慨하고잇다

敵四百을擊破 할하河渡河點서

【할하河渡河點에서十七日發同盟】할하河 渡河點一帶를 確保하고잇는 永野部隊는 十三日拂曉 할하河를 渡河滿洲國領內로 襲來한 外蒙蘇聯軍約四百을 發見 卽時에 銃砲火를 퍼부어 戰車三臺 裝甲車三臺를 破壞 殲滅的打擊을 주은後 이를擊退하엿다

東部蘇滿國境에도 蘇機四機가不法越境

【琿春十七日發同盟】長嶺子前面의 駱駝山不法越境事件以來我方의 嚴重한 警戒에 沈默을 지키고잇던 蘇聯側은 十七日午前五時頃 金廠溝正面琿春方面에 蘇聯機四機가 飛來하여 上門子分水嶺方面의 國境線을 飛翔偵察하고 機影을 滅하엿스므로 我方에서는 嚴戒中이다 그리고 駱駝山事件以來蘇聯側은 我方의態度에 놀라 爾來 아무런 暴擧도 업섯던바 六月十八日午後四時二十分頃土門子西面上空에 蘇聯機一機가 飛來하고 同二十二日午後八時四十分頃 鮮蘇國境水流峰(豆滿對岸)에濃霧를 利用하여 蘇聯警備兵이不法越境하여왓스나 모두我軍으로 擊退되엇는데 今番 이事件은 駱駝山事件以來 세번째의 蘇聯側不法越境이다

日英會談을重大視 社大、臨時議會召集要請

【東京電話同盟】社會大衆黨에서는 十七日午前九時부터 本部에서 常任委員會를열고 日英東京會談問題에關하여 協議를한結果 政府에對하여 臨時議會召集을要請하기로 決定하고 同十一時散會、五代表는 卽時 首相官邸로 太田書記官長을 訪問하고 平沼首相에게傳達을 依賴하엿다

要請書

日英東京會談은 東亞新秩序建設의 成否에關한 重大問題이다 政府는 此際臨時議會를開催하고 帝國不動의方針과 國民의總意를 中外에 宣明하여 써 目的貫徹에 邁進할것이라고밋는바이다 茲에政府는 臨時議會의 開會를 奏請하기를 我等은 要請한다

五相會議開催乎

【東京電話同盟】歐洲情勢問題에 關한 五相會議는 天津租界問題에 關한 日英東京會談開催準備로 有田外相、板垣陸相等의 事情에 依하여 前月末부터 開催치못하고 잇던바 最近滿蒙國境方面의 重大한 情勢와 支那의 諸般情況、歐洲情勢問題에 關하여 迅速한 對策樹立을 緊要하게되엿스므로 板垣陸相은 十八日定例閣議前後에 平沼首相과會見、政府의 迅速한 善處를 要望、아마도 同日閣議散會後 五相會議를 開催하여 同問題에對하여 重要協議가잇슬模樣이다

雲南省參政會 汪一黨의根絶要望

【香港十七日發同盟】汪精衛의新政權樹立에 抗戰陣營內에 深刻한 動搖를 던저 重慶政府는 그 運動이 各派黨派間에 波及하는 것을 極度로 警戒하고 잇는바 雲南省參政會는 이機運을 察知하고 十六日遂에 重慶에 對하여 汪精衛一黨의 根絶을 要望하는 同時에 汪精衛派의 出版物全部를 禁止하도록 要請하고잇는데 其外各地의 組織體로부터도 이와가튼 要請이 續續 到着되고잇는 모양이다 各地省政府는 中央으로부터 汪精衛派의 活動을 嚴重 取締하라는 訓令을 밧고 汪精衛派의 取締에 努力하고잇다

陽城을奇襲占領

山西省敵遊擊隊本據

【〇〇基地十七日發同盟】〇〇部隊 先遣隊는 連日의 豪雨에도 屈하지 안코 進擊하여 如意치못하나 將兵의意氣는 매우軒昂하여 昨十六日夕刻에는 獨立旅에 引率하는 約五千의敵이 頑强히 死守하고잇던 陽城을攻擊占領하고 更히全縣을 北으로 비를 마저면서 進擊을 續行하고잇다 그리고 陽城은 山西省西南部에서의 敵遊擊隊의 本據로서 獨立旅의 精銳部隊의 集結所가 잇는데 그陷落으로 그러케도 頑强히 抵抗하던敵도 大混亂을 보이고잇다

植田司令官의謝電

노몬한國境에서의 赫赫한 戰捷에 武勳을세운 皇軍將兵의勞苦에 對하여 十三日 中村朝鮮軍司令官으로부터 植田關東軍司令官에 對하여 感謝打電을 하엿는데 이에對한 返電이 十六日 植田關東軍司令官으로부터 中村朝鮮軍司令官에게 다음과가치왓다 『御懇電을 謝하고 御期待에副하기를期함』

陸戰隊水道縣奇襲

北支方面戰況 【上海十七日發同盟】艦隊報道部七月十七日午後四時發表

一、저난 十三日부터 十五日까지 三日間에걸처 我海陸戰隊는 治安隊를 引率하고 威海衛南東地區及 芝罘南東方의水道縣의 敵據點을 爆擊하고 多大한 損害를주어 이를潰走케하엿다

南支方面戰況

一、海軍航空部隊는 昨日에 續하여 十五日도 또 東門街及 潮安鐵路沿線의 敵軍事施設及 潮州東門街道路를 爆擊하고 이에 多大한 損害를주엇다

和平分子를攻擊 依然抗戰을豪語

支那共産黨宣言發表

【香港十七日發同盟】中國共産黨은 抗戰二周年紀念宣言을 重慶新華便으로 十七日大公報紙上에 發表되엇다 右宣言은 共産黨의 第八路軍과新四軍으로써 蔣政權을 堅持하고國共合作을 民族統一戰線의 根幹으로삼고 三民主義로써 民族統一戰線의 基礎로삼어 올저日本과 싸우게될것이다 日本은 抗戰陣營에 對하여 政治的降服을 誘致하려고 하엿고 또中國內에서도 一部의妥協分子가이에 呼應하여 投降을企圖하고 抗戰陣營을 分裂시키려고하고잇다 더구나國外에서도이 傾向에拍車를 加하고잇는 妥協的陰謀가 秘密히企圖되고잇다 今日中央政府가 日本과講和하는것은 日本에屈服하여投降하는것이고 中途에서 妥協하는것인데 이것은 全國을滅하고民族을滅하는所以이다라고 述하여 重慶政府部內에도 和平分子가 적지안타는것을 言外에表明하고잇다

山夾村敵陣突破

【〇〇十七日發同盟】〇〇部隊의 主力은 昨十六日午後六時前日來의 豪雨로 膠着狀態에 빠저잇던戰線에서 비가개여자 將士의勇氣는 百倍하여 敵陣前面에 全力을 傾注하여 死守하던山夾村(澤州南方河南省境)附近의 敵陣을突破하고 目下陽城北方晉府寺舖를 向하여 攻擊前進中이다

軍官民과操觚界 有志百六十名을招待

中央協和會創立披露宴盛大擧行

南總督施政의 根本基調인 內鮮一體具現化의 重要方策으로 在內地朝鮮人保護撫育及皇國臣民化를 爲하여 그統制連絡機關으로 最近東京에 中央協和會가 創立된바 同會理事長 關屋貞三郎氏 同常務理事 己前幸太郎氏等은 總督의要請으로 各界關係方面과 當面諸問題에 對하여協議中이던바 十七日午後六時부터 朝鮮호텔에서 在京軍、官、民、操觚界各方面有志百六十名을招待 盛大한披露宴을開催 總督府를 爲始半島各方面에 對하여 協和會의使命에 關하여 깊은理解와 支援을 要請 今後同會의 機能을 充分히 發揮케되도록 한것은 時局에 비추어참으로기뿐일이다

席上關屋理事長의 人事와 大野政務總監의 謝辭要旨는 다음과갓다

關屋理事長人事

中央協和會는 지난六月二十八日 東京에서 南總督代理 松澤外務部長을 爲始하여 當局厚生大臣、木戶內務大臣、小磯拓務大臣 其他多數關係者列席下에 創立總會를 開催하엿다 그래서 今日當地에서 그披露의 宴會를 드리기로 되엇는데 또한 이렇게 參會한 여러분으로부터 本會의 今後事業等에 關하여 援助를 仰하고 아울러 支援과 協力을 바라는바이다

어때 아시는바와가치 內地에 在住하는 半島出身의同胞는 近年漸次 그數를 增加하여 昨年末에는 어미八十萬을 헤아리게되고 特히 最近內地產業界繁忙의 影響을바다 더욱 그增加率을 노피고잇는바이다 그런데 그言語、風俗、習慣 其他文化敎養의 程度等에잇서서 相違하므로 이를放任하면 이들半島同胞의 幸福과 國民의 協調融和를 期하여 遺憾업다고 保障키 難한바가잇다 政府에서는 일찌기 如斯한事情을 省察하고 昭和十一年부터 內地同化의 基調下에 生活改善、敎育敎化의 普及徹底等 各般의事業實施에 着手하여 主要府縣에서도 이에應하여 그外廓인 協和事業團體를 組織하고 事業遂行에 當하여던바이다 이들 地方團體中에는 相當한 効果를 내인것 例하면 大阪府協和會와가튼것도 잇섯다 그러나 內地在住半島出身同胞의 居住의移動이 甚한것과 協和事業本來의 性質을 도리켜보면 이들各團體의 機能이 充分히 發揮되어 所期의目的을 圓滑하게하여 그有機的인 活動을 必要로 하게되엇다 또 內地諸學校에서 工夫하고잇는 多數한 半島出身學生生徒는 將來 指導的地位에서서 內鮮一體의 關係를 確立하여갈 立場에잇는 人物들이므로 이들에 對한 適切한 指導誘掖은 本事業遂行上은 勿論現下時局으로 보아도 極히 重要性을 띄고잇는것이다 이를 地方協和事業團體의 中樞가될 中央機關의設立에 이르러 這般事情에 비추어 中央協和會創立에 關한 各種研究를 進行시켜오던바 原田積善會와 三井報恩會로부터 事業援助의 申請이 잇섯스므로 昭和十三年十一月九日 關係者가 會合하여 協議한結果 中央協和會의 設立이 決議되어 不肖가 理事長에 推薦되엇다

그러나 本事業은 實로 困難한事業으로서 到底히 나와가튼 不敏한 者로서는 그職責을 다할수잇슬가 內心으로는 걱정되는바가 잇섯스나 朝鮮人中에도 知己가만코 또平素부터 이事業에 多少關係도 가지고잇고 厚生大臣의依賴도 拒絶키難하고 朝鮮總督의 慫慂도 잇섯스므로 重要國策이라고밋고 不敏을 돌보지안코 이職責을 마타보기로하엿다 爾來 本會의 基礎確立을爲하여 努力하여왓는바 昭和十四年度에 厚生省과 朝鮮總督府로부터 補助를 엇게되어 茲에 財團法人으로서 本會의 創立을 보게되엇다 이에依하여 爲先 內地에잇서서의 事業體制는 整備되엇다고할수잇스나 事業의 性質에鑑하여 朝鮮內 關係各位의 積極的인 協力이 업서서는 到底히 所期의 美果를 거둘수 업슬것이라고밋는바이다 閣下밋各位는 特히 이點에 留意하셔서 多忙하심을 잘아는바이나 이重要한 國家的事業에對하여 아무쪼록 充分한 指導와 援助를 나리기를 切望하는바이다 이것으로써 財團法人中央協和會 創立에對한 披露人事로한다

政務總監의謝辭

今夜招待를 바든 一同을 代表하여 한마디人事를 드리고저한다 關屋氏는 今番中央協和會理事長의 役割을 맛흔것을 機會로 朝鮮에와서 猛暑中에도不拘하고 親히 各方面을 視察하고 官民과의 折衝、懇談을하고 會務進行에 努力하고잇는것은 半島官民이 함께 感謝하여 마지안는바이다

本會의 事業은 姑且 業務할 必要도업시 內鮮一體의 關係를 深化徹底함은 朝鮮總督府施政上 根本方針이다 總督閣下도 非常한 熱意를 이에 傾注、施政各部門에 亘하여 努力을 이에 集中하여 其趣旨의 達成을 企圖하고잇슴은 여러분이 이미부터 잘아시는 바인데 이것은 하지半島內의 問題에 끄치는것이아니라 半島以外에서나 널리 內鮮人의 觀念에 적지안흔 苦心이잇스며 一人이라도 만흔 指導者、支持者가 이에 協心하여 效果를 크게하지 안어서는 안된다고 생각한다 就中 內地에잇는 半島人의 數는 滿洲에잇는 數와 相伯하며 其接觸面에잇서서 一般內地人의 半島人觀이 如何한 傾向에잇스며 半島人의 社會的 待遇가 如何히 左右되며 따러서全國家的으로 內鮮一體의 關係가 如何히 影響되는가의 微妙한事象을 提示하고잇다 或은 勞働者의 生活改善이라든가 或은 學生의 思想善導라든가와가치 極히 重要한 性質을 띄고 그解決을 求하고 잇는것을 深察하여야하겟다 多幸히 內地에는 三十一道府縣에 亘하여 協和會의 旣成組織이 잇서서 政府及道府縣當局의 이에對한 따뜻한 誘掖이 잇는것은 마음든든한 바로 總督府로서도 從來도 그助成에 留意하여오든바인데 這番總督閣下의 渡東及各地巡察의 結果다시 同會事業에 對한 支持協力을 强化하게된것이다

勿論무슨일이든지 그趣旨가如何히 善美한것이라도 이를指導運用하는사람에 참된適格者를 엇지못하게되면 全効를期하기難한것인데 多幸히 從來부터 協和會에 有力한 後援者이요 半島人間에 信望이極히厚한 關屋氏를 理事長에 推戴하고 陣容을 새로이하고 事業을推進하게된것은 참으로 邦家를爲하여 慶賀에 不堪하는바로 우리도 이제 提携協力하여써 共同目的에

廣告

市況 (十五日)
◆滿洲 生絲 後引◆
當限 三三〇〇 先限 二三〇〇

醫學博士二木謙三先生御推奬
日·獨·英·米特許

食慾이늘고 便通이고르며 밤은安眠! 몸이무럭무럭한다
全國一流藥店에有함
胃腸과健康 藥도不用
自力健康器
美本 『自力健康法』進呈
東京神田·國民保健振興會

雄辯은 一生의寶

自己의意見도發表치못하고 하지안흐면아니될式辭 人事도변변이못하는사람은 이生存競爭이激烈한世上에서 남에웃사람이될수는업다

大體로雄辯家가되는데는 어려운가하면 벙어리가아닌以上 누구던지 練習만하면 明日부터라도 연숙하게된다。이번東京市小石川區大塚町二番地 大東社에서 『式辭와人事演說座談의方法』이 四六判 箱入二百八十七頁의 大冊으로 發行되엇는데 아무리서투른분이라도 대번에雄辯家가된다。

同書는式辭 人事하는 法、몸짓을 가지는法、材料와 形式、말의 構成方法은 勿論 어렵다고하는 政談、演說의 方法으로부터 座談의方法、式辭、宴會에 이르기까지 昭詳하게 써서 어떤場所에서나 곳所用되도록 有名한 式辭、人事、演說과 草稿가 실려잇스므로 이것 한冊만 잇스면決코 어려운事가업다 그리고 同書는 定價一圓五十錢이나 先着申込五百名限 特價金一圓으로 目下發賣中 代金은 着本拂로 送本한다。

簿記하는法

簿記하는法은 누구던지 한번 배우기만하면 簡單히되는것으로 이번東京市小石川區大塚町二番地大東社에서 明治大學講師 帝國計理士協會理事 芳野國雄先生의著『商店簿記の作り方附け方』를 發行하엿는데 同書는 帳簿를다는法에서 現金出納의 다는法 商品仕入、賣上、元帳、仕分帳、日記帳의 다는法에서 計算法、棚卸し、資産負債表等等 一一히 實例를 示하여 누구던지알도록 노앗스므로 同書로 工夫하면 빠르게簿記를 할수잇도록 簡單하게 배워진다。 그리고 同書는 定價一圓五十錢인것을 特價一圓으로 先着五百名에게 代金着本拂로 送本한다。

滿十五歲에飛行家로 颯爽한少年航空兵

滿十五歲에 達한男子에 한몸은 健康한 누구던지 少年航空兵에 志願할수잇으며 지금十五歲로 橫須賀海軍豫科練習生에 드러가서 三個年이면 卒業하여 六個月의 艦隊勤務 一年의空中勤務를 마치면 三等航空兵曹가되는데 아직二十歲가되지안코도 月收는 廿一圓航空加俸三十圓 航海加俸其他를 加하여 五十九圓以上이다。 二十四五歲로 一等航空兵曹에 昇進하면 月給五十五圓 航空加俸三十圓其他를 合算하여 九十七圓六十五錢이되어 대체 大學卒業生이라도 따르지못할 待遇를 받게되는 外에 廿九歲쯤에 特務少尉가되는데 年俸은 千三百七十圓乃至千四百圓 七十圓으로 加俸을 合計하면 相當히된다

東京市小石川區大塚町二番地大東社에서 이번에發行한 山田穀、大竹豐秋兩先生著『少年航空兵になるには』라는 有益한書는 飛行家가되려는 靑少年諸君을爲하야 必要한事項은 細大遺漏업시 親切히 記述하고 手續과方法이 簡單하여 알수잇서서 各方面에서 大好評을博하고잇다。 그리고 定價는 一圓八十錢이나 送料共一圓五十錢으로 五百冊限 特賣한다 希望者는 葉書로申込하면 곳送本하며 代金은 著本後에 支拂하면된다

珠算의秘訣公開 武士는劍 商人은算盤

商人으로珠算을못하는것은 武士가劍을 모르는것과 갓다 아무리上級學校를 나왓다하더라도 商人으로서는 無用之器物이다 東京市小石川區大塚町二番地大東社에서 發行한 明治大學講師 芳野國雄先生著『商用珠算の彈き方』는 珠算의 初步로부터 加減乘除諸等數、求積、步合算等 商人으로서 必要한것을 說明하여 노앗스므로 이것 一冊을 每日一時間씩 一定하게 工夫하면 甲種商業學校卒業程度의 珠算이 되어 어려운計算이라도 正確하게 計算된다。 同書는 定價一圓五十錢인것을 先着申込五百名限 特價단 一圓으로 賣하고잇다。 그러니 希望者는 葉書로申込하면 代金은 着本拂로 送本한다。

우숩지안는世相 法律을모르므로해서 當치안흔悲劇을惹起

살기어려운世上이어。 이말썽이되어서 裁判所의신세를 지게된다 東京을비롯하여 各地의裁判所를 살펴보면 當然히 하지안흐면 안될것을 法律을 모르기때문에 敗訴하여 울고 잇는 사람이 적지안타 그中에도 第一 만흔것이 金錢의貸借、家屋의賣買關係로 생기는 困難한 일이 事件이 되는것인데 世上에는 조곰만 알면 事件이 되지안흘 問題를 往往잇스니 平素時에 法律을 알아두면 어려운 일에 부닥치드래도 곳應用하여 便利하다 最近 東京小石川區大塚町二番地大東社에서 『難問題解決日常法律相談』이라는 알기쉬운 法律書가 發行되엇는데 一般素人에게는 絶好한 書이다

同書는 從來의 어려운法律書와 달라서 實際問題를 取扱한것으로 金錢의貸借는 勿論 民事、商法、土地、家屋、離婚、相續、戶籍等의 難問題를 머리를 썩히지안코 解決하는 至極便利한것으로 定價一圓五十錢인것을 法律의 民衆化를 爲하야 僅一圓으로 提供하고잇다。 希望者는 葉書로申込하면 代金은 着本하여 支拂하면된다고

便紙는이러케쓰는것

남과交際하는데나 商取引에나 便紙를잘쓰면 남에게尊敬을밧고 萬事如意하게 涉世할수 잇스나 反對로 서투른文章이라던지 생각한것을充分히쓰지못하면 드디어 義理에버서나게되던지 相對者의 感情을害하던지하야 얼토당토안한 面目을 당하게된다 이번東京市小石川區大塚町二番地 大東社書店에서 發行된 『そのまま役に立つ新案手紙文章辭典』이란冊은 누구나곳要緊하게쓸수잇는 大端히 所重한冊으로 이것한冊만잇스면 便紙文章家가되며 他人에게 便紙代書를 할만큼 남에게것을 써줄수잇게된다。 內容은『交際文』『商業文』『見舞』『寒中』『病中慰問文』『年賀』『祝賀』『弔文』『吊慰文』『照會』『催促』『注文』『男女交際文』『就職의書類』其他十八章에 나누어 알기쉽게 一一히 實例에 準하여노앗다。 同書는 定價一圓五十錢인것을 五百部限 單一圓에 賣하고 卽刻申込하면 代金은 著本拂로 送本한다고

九分의怜利에一分에天痴 숨은才操도出世之術

남에게 招待를바드면 늑기는 버이지만 主人側은 눈치가 업다던지 幹事나 接待員이 똑똑지못한것가치 보기에 지리한것은업다 더구나 소리하며 노는것을 興을도와 줄아무것도업는 座興을도와줄것도업는 사람이 잇서서 그자리의 興을 식게하는일이 만타 等 무풍이런것을 풀고 무때노치 안코 解決하엿스며 우리들이 招待하고 招待바더서 主人側이 되던 客側이 되던 조곰도 어름거리지안코 할수잇는 冊이다 東京市小石川區大塚町二番地大東社에서는 『宴會即席座興隱し藝大全』이라는冊을 發行하엿는데 모ㅡ든 座興 余興 珍藝 手品 浪花節 小唄 小話 即席各種 座興을 收錄하엿다 同書는 五百部限 特價金一圓으로 葉書로申込하면 代金은後拂로送本한다고

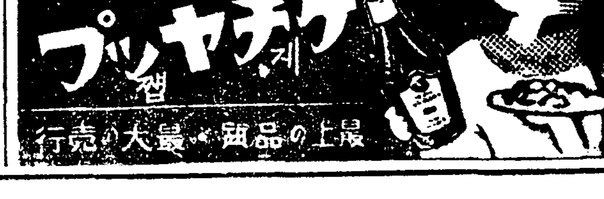

本報咸南支社
咸興府大和町三丁目二六
電話一一三三番

朝鮮家庭醫學全書
定價貳圓五十錢 送料三十五錢
朝鮮日報出版部發行

當選謝禮

榮山浦邑會議員 李相繪
同 尹成潤
同 河應甲
同 金奉祺
同 羅仲儀
同 金東赫
公山面協議員 金瑀鉉
同 金奉沫
同 梁顯準
同 盧宅洙
同 金鍾炫
同 李鉉洙
同 李通寶
同 吳正信
同 李載煥
洞江面協議員 朴鎭石
同 吳辰善
同 金承斗
同 林鶴圭
同 梁東燮
同 金福壽
同 曹判鉉
同 井關實三
旺谷面協議員 李和燮

代表를東京에派遣 日英會談趨移監視

朝鮮의排英熱을傳해、政府를激勵하고 廿六日頃全朝鮮排英大會

排英同志會役員會決議

일영회담(日英會談)을 압두고 결성식을 거행한 배영동지회는 작십칠일 오후세시부터 조선호텔에서 세일회역원총회를열엇다 윤(尹)회장 시외(矢鍋)부회장을 비롯하여 상담역, 이사, 평의원 등 육십여명이참집하엿는데 먼저윤회장으로부터 인사가 잇섯고이어서 시와부회장이 전조선 배영대회를 개최할것과 아표로 실행운동방법에 대한 제안을 하엿다 이에대하여 각역원들이 의견을말한뒤에전구(田口)경성일보사장을 동지회 대표로 십팔일 오후네시십오분 경성역발차로 동경에보내기로 하엿다 그리하여정부를 비롯하여각요로를방문하고 조선에서불시길처럼일어나는배영열의 정세를 알려 정부를 격려하는 동시에 일영회담의 진행경과를 감시하기로 하엿다 그리고전조선적배영대회와 그실행방법은이사에게일체를맛기기로하고 동오후네시이십분에 해어젓다 그다음계속하여 상무이사회를 열고 여러가지로 의논한끄테 전조선 각지와 연락을·취하여 가지고 동경일영회담의 한고비다고 할만한 오는이십륙일(土요일)경성에서 배영대회를 조선신궁에서 거행하기로내정 하엿는데 이준비는십팔일부터착수하기로되엇다

青少年體力檢定 第一回成績은不良

총후청소년의 체위향상이 어느만큼되어잇는가를 알고저 십륙일부터 경성부에서 시작한 부내각청년단에 소속된 청소년의 체력검정은 십칠일까지에 동대문호련소 사십명 용산백명 삼중정백화점 사십명 삼월 팔십명 정자옥 팔십명 합계 삼백삼십명의검정을 마치엇는데 그결과 초급(初級)에 합격된자가 동대문 여섯명 용산 열한명 삼중정 아홉명 삼월여섯명 정자옥 여섯명 합계 삼십팔명으로 총수의 일할도못되는 나쁜성적이다 경성은 팔월이십일까지에 부내전부를 마칠터인데 경성부석천(石川)체육주사는 다음과가치 말한다

성적이 여가치나쁜줄은 몰낫다 얼는보아서 체격이조흔것가태도실지운건을 던서보거나 운반시켜보면 그힘은거의영에 가까운데는 놀나지안흘수업다 일반으로 단련하면 당연히발달될방면도 전연노력하지안는것은 유감이다 오는십일월에 서행할 제이회검정까지에는좀 더나흔체력을 가지도록힘쓰기 바란다

興亞"朝鮮部隊"

延吉에到着即時勤勞奉仕에出動

연길(延吉)來재의 식전(植田)파견원으로부터 총독부에 보낸 보고에의하면 흥아청년근로보국조선부대(朝鮮部隊)다구(多久)단장이하일행은 십륙일 오후세시반 연길역에도착하여 어(李)간도성장이하 각기관대표와 의용대(義勇隊)학교생도등이 성대한 환영을 하는가운데 정영사관까지 왕장의 환영회장에 이르러 다구단장의 봉사선서와 연길각기관대표의 환영사가잇슨후 일행은 숙사인 대화(大和)국민학교에 들어가 여장을풀엇다 일행은 여기서 하루밤을 지내고 십칠일아침부터 각반에 나누어 연길을 중심으로한 도로공사에 종사하고저 원기가득하여 각기 자기일자리로 떠낫는데 이곳관민은 일행에대하여 기픈감사의 뜻을 보여 일행을 환영하고잇다

京織道愛國班 昨日땀의奉仕

경기도청애국반은 십칠, 팔이틀동안 청원이 총출동하여 곤염을무릅쓰고 근로봉사를 실행하기로되어 십칠일오후다섯시부터 갈재지사어하 내무관방각과삼백명여 출동하여 약두시간 용산육군병원연병장수내에서 풀뽑기를하엿다 상연부경찰부의 각과장이하 삼백명도 출동하여 근로봉사를하게되엇다

府營풀·最初犧牲

昨日、徽文中學片君(一四)이溺死

부영『풀』에서 최초의 희생자가 생겻다 ─ 경성휘문중학교(徽文中學)일년생 유십명은 십칠일아침여덟시부터 백룡기(白龍基)선생이 놀아래 경성운동장 부영『풀』에서 수영연습을하던중 오전열한시경편윤식(片潤植)(一四)군이 갑자기 심장마비를일으켜 절명하고말엇다

名作「보리와兵丁」

朝鮮語飜譯版好評

사변이나흔 전쟁문학의최고봉이라고들 하는 화야위평(火野葦平)씨의『보리와 병정』을조선말로 번역하여국어를 모르는조선동포에게 어책을 널리 소개하고저 총독부에서는 저작자와 출판권자의승낙을 어더그동안 총독부통역관서촌진태랑(西村眞太郎)씨로하여금 이를번역하게하엿섯는데 얼마전번역이끗나 사륙판이백오십페이지의산뜻한책이 각서점에 나오게되엇다 이책은황군의서주(徐州)공략전에 보도반원으로 참가하엿서 서가 군무의출신서 저작한보고문학으로서 피비린내나는 전장의실감을 여실히그려내어서 읽는사람마다 감격하게하는 동시에성전의 인식을기피하는데 큰공헌이되는것이다 특히이번조선말의번역은 서촌씨의 그심의노력이잇게 매우잘되어서 일반독서자의 큰환영을 밧고잇다

保菌接客業者 本町署調査

본정서 위생계에서는 금년이월부터 관내에거주하는 접객업자와 식료품판매업자의 보균자 조사를 시작하여 이미 삼만명가량 조사를마첫는데 십칠일까지에판명된 보균자는 이질, 염병등 열세명이엇섯다 그런데 놀라운것은 전기열세명 보균자중에는 백화점점원두명이잇고 기생한명이 잇섯스므로 기생은 전치될때까지 휴업을시키고 백화점점원은 식료품부에서 다른부로 돌리게한다음 변소의 소독을 철저히하여 방역의 만전을 기하고잇다

入營前의志願兵을 農訓所講師로採用

경기도 개풍군봉동면지금리(開豐郡鳳東面芝金里) 김교문(金敎文)군은 소화십삼년도 육군지원병훈련소에 후기생으로서 입소하여 요선에출업을하엿스므로드디어 오는구월일일에는 ○○병으로서 제○○대에입영하기로결정되엇는데 개풍군수어윤세(李允世)씨는 김군이입영할때까지 삼개월동안 자택에서 농사에종사시키는것은 기꺼 훈련소에서 단련시킨긴장이 푸러질 염려가잇다고하여 김군을 삼개월동안 개풍군대성면(大聖面)에잇는 농사훈련소의강사로서 채용하기로되엇다

짓구진쓰리

경년숭성리(崇山面中里甲)대생김기호(金基鎬)(二○)는 십오일밤아홉시쯤되어 종로네거리화신(和信)압 안전지대에서 혼잡한틈을타서 한강동육번지의오호 홍중상회(弘中商會)원 김성삼(金聖三)(三○)씨의 양복호주머니에 손을넛다가 종로서원에게 들켜 취조하설과 절사는 이아침여덟시 가른곳에서 가른사람으로부터 십팔원을 소매치기한것이 판명되엇다

市內에赤痢猖獗

新患、每日平均十七名이란 끔찍한記錄

경기도위생과에서 작성한 집계표에 의하면 칠월일일부터십륙일에 이르는 바달남짓한동안에 경성시내에서 발생한 이질환자의 수효는 무려이백륙십팔명이나되어 하루평균 십칠명약(弱)이라는 경이적인 기록을보여주고 잇서 이질이 유달리만하다던 작년칠월달과 견주어본다하더라도 삼십구명 즉사십명가까이나 더봄엇다.

奇問 官吏胃腸은特別히弱한가?

참고삼어 환자를 직업별로따저본다면 가장 이병에 걸리기쉬울주한 음식점, 요리집 고용인중에서는 겨우 네명밖에는안걸렷고 손님과 늘밥상, 술상을 가치함은 물론, 거장불가측한생활을 계속하는 기생, 여급, 창기중에서는 겨우 세명밖에는환자를 내지안헛는데 의외에도가장 규률잇고 식사를 조심할려인관리중에 육십륙명이라는 환자를 내고잇서 최고위를 점령하고잇서 관리의 위장은 퇴됨이겨특별히 유약한가, 그러치안호면 남들보담도 상상이외로음식을 조심 안하는것일까 집게표를 어때노코 경기도 위생당국에서는 연유를 알수업서 머리만 끼웃거리고잇다

斷水線肉薄!

貯水地바닥이보이기始作한다

요사이 서울더위는 수도급수능력과 경쟁하는 셈이다 삼십륙도달분으로 칠년만에 처음위엇던 지난구일은 오만육천오백삼십사립방메ー타의 물을써버렷는신이는 날이조금서늘하더니 조단수소동을 면하엿다 그뒤더위는 계속하여 십사일에는 금출어들어 오만사천육백립방메ー타의 물이나갓다 현재 급수능력으로는 하루에 오만칠천립방메ー타까지는 겨우지탕할수잇스나 그이상되면 부족이 물제한급수를 하지안호면 안되는데 이때까지당이여온것은 서수지에 물이만이잇섯던때문인데 요사이는 계속되는가물에 그것조차바닥이 보이기 시작하엿스니 이제보터는 참말로 물흘아껴써주지안흐면 모지다게될형편이라고 부수도과에서는 부민에게 물의 소비절약을 권장하고잇다

朱乙驛에서도 길로券發賣

철도국에서는 함경선 주을(朱乙)역에서도『길로』권(券)을 오는팔월십일부터 팔기로되엇다 여태까지 『길로』권을 팔고잇는정거장은 전조선에 마흔다섯곳이엇는데 어번주을역을합하여 마흔여섯곳이되엇다 이『길로』를 한권으로만든것인데 정거장에서『길로』권조각을 살수잇는 소용되는차표를 하는것으로서 늘 철도여행을 하는 사람에게는 차갑에칠신 차게될수이게된것이다

낫잠자다가 지갑일흘뻔

길ㅅ가에서 한만히 낫잠을자다가 돈지갑을 일흘뻔──십륙일 오후 두시반경 충북출생 주소부정의 조복만(趙福萬)(二○)이라는사람은 부내숭인정(崇仁町)동묘(東廟)어구길ㅅ가에서낫잠을자고잇는 창신정(昌信町)산(山)육십삼번지의사호 생선장사 최상봉(崔尙奉)(二○)의 외편호주머니에서 돈지갑을 꺼내어 기리세치가량되는 칼로 저갑끈을 끈하기 마침 그아페지나던 동대문경찰 사람에게발견되어 붓들려갓다

白米自肅價格

慶南道當局、精米業者에指示

【釜山電話同盟】 미곡의 단경기(端境期)를압두고 부산지방의쌀갑은 출회(出廻)부족과 매석(賣惜)으로 말미암아연일 앙등의한갈만가고잇스므로 경남도 당국에서도 드디어십오일 현재의일등미 한되에사십전하는것을 기준으로하여 이를최고자숙가격으로 하도록십칠일부로 부산정미업조합에 그실시를 종용하엿다 그리고 등외미는일등미를 기준으로 하여그때그때의 상항에따라서 자숙가격을 정하기로하고 군부(郡部)도이에 준하여 판매하기로 되엇다 그리고 그적정을기하기위하여 이삼일중에 각지에백미소매업조합을 결성시킬터이라고한다

路上에서逮捕 小金庫窃取犯

십오일오후 아홉시경 부내효제정(孝悌町)일백삼십번지 압길에서 거동이 수상한 청년한명을 순시중에 잇던동대문서원에 파출소로 대려다가 조사해본결과 이는연희정(延禧町)일백육십 리태환(李泰煥)(二○)으로 지난십일 오전한시사십분경 충신정(忠信町)이십오번지 리용문(李容汶)씨집에 드러가서 방안에노하둔 현금십칠원든 소금고를 훔처내여다가 뒷산에가서 금고를 깨트리고 돈을훔처서 주색에소비해버린사실을자백하엿다 여죄가 만흘것에서 동서에서는 계속문초중이다

少年窃盜團 五名을捕縛

쇠도적질을 하되 부내한강통철도공장(鐵道工場)안을상대로 훔처다가 팔아먹던 소년절도단다섯명이 며칠전용산서에 붓들려왓다 부내도화정(桃花町)산팔번지에사는 김근영(金根榮)(一七)박주성(朴周成)(一八) 서성호(徐成浩)(一七) 김성진 김영호(金榮浩)(一六)등은 한동네에 사는터인데 김근영이가 단장이되어 가지고 재작년팔월부터 철도공장에들어가서 열번에쇠일백오십관 일백오십여원어치를 훔처다가 팔아서 어현정식당으로 돌아다니며 술먹고 우동사먹기에 소비하고는 십사일용산서에 모주리 붓들리엇다

寫眞은 昨夜入京한 東京在學生蹴球軍

東京在學生蹴球軍 今日、京城OB와對戰

東京在學生 蹴球軍一行은 故鄕을 차저온 東京在學生蹴球俱樂部一行은 昨十七日 午後十時四十五分 京城驛着列車로 入京하엿다 一行은 水原軍을 五對一의 큰스코어로 擊退하고 意氣자못 드놉한 가운데 [illegible]

五對一의大差로 水原을一蹴

【水原支局電話】 東京在學生蹴球軍의 朝鮮遠征第一戰인 對水原軍의 試合은 昨十七日 午後五時부터 水原公設運動場에서 [illegible] 東京在學生軍의 [illegible] 結局五對一의 큰차로 水原軍이 [illegible]

東京5(2—1 3—0)1水原

운동

▲蹴球 本社運動部後援 東京在學生蹴球軍對京城OB蹴球戰 午後五時半 京城運動場 (觀覽料=一般二十錢學生十錢)

▲籠球=全朝鮮籠球聯盟主催 第一回全朝鮮籠球選手權大會兼滿洲派遣選手豫選會 午後二時 京城府民運動場 (觀覽無料)

少女誘拐犯 警察에被逮

부내창신정(昌信町)오백구십삼번지의삼호 박춘봉(朴春鳳)(三○)은 지난십일경 전북부안군행안면대초리(扶安郡幸安面大草里) 서봉의(徐鳳儀)의큰딸 갑순(甲

이건"疑夫症"

소박한다고 誤解코斫傷한 病妻의發作的所行

경기도개풍군영남면심천리(開豐郡嶺南面深川里)박종근(朴鍾根)의 셋째딸 정명(貞明)(二○)이는 지난십이일 오전네시반경마침 처가에와서 안해인 자기와 함께 동침중이던 남편 개성부궁정(開城府宮町) 이백일번지 최유봉(崔有鳳)(二三)이를 낫으로 목을찔러 중상을입혓는데 남부끄럽다고 이래 쌍방이 입을다물고 사건을 파무더두고 내려오던중 소문이 누설되어 섭오일 개성서에서 가해자 박정명을 인치해다가 사건의 전말을 취조중이다 안해가 발작에잡자는 남편의목을 찌르기에 이른 동기에대해서 개성서에서 조사한바에의하면 얼마전부터 안해 박정명이는 다소정신에 이상을 일으킨듯하여 밤마다 기도를올립네하고 새벽녀까지 어디인지 나가·새우기가 일수이므로 이것을 걱정한남편은 당분간 친정에 보내어 두엇더니 안해는 이것을 자기를 이혼하려는 음모인줄로만 의심하고 그처럼분낌에 남편의 목을찔러 죽여업새려고 한것이라한다

딱총

한강의 살인기록、일요일에도 밀물건、○ 이래서야 어디 『안식일』인가

○ 물건훔치고 가책끄테 자살、

○ 회개햇슬테니 천당은 떼논당상

○ 금강산보호대책을 오늘 결정하리라고、

○ 금강산에 입이잇섯스면……

今日天氣 晴·曇

本社主催 納涼寫眞懸賞作品審査發表

一等 今年도 崔季福氏

三百餘作品속에서 골라낸珠玉의珠玉 入選作明日부터繼續해發表

京寫眞懸賞募集은 지난십사일로 집마감까지에삼백여점의응모를보아 십칠일정오부터 본사대강당에서 다음의심사원에

▲本社側=[illegible] 編輯局長 咸尙勳 編輯部長 李相昊 社會部長 洪鍾仁 調査部 金奎澤 出版部 鄭玄雄 寫眞部 李鍾玉

▲社外側=朴齊浩 玄一榮(寫眞專門家)

우리인화예술계(印畫藝術界)의 영예로운 등용문으로서『캐메라』당의 열렬한 지원아래 본사에서 널리 역작을 구하는 제삼회 납량사진현상모집(納凉寫眞懸賞募集)은 사진계의 무한한 번화에 돗자움은 양미(涼味)를 만히하게될터이다

一等	여름丘上	崔季福
	大邱府京町一丁目一○二	
二等一席	河童의여름	金炅洙
	襄州郡襄州邑弘西洞	
同 二席	夏雲	崔鳳朝
	龍川郡東上面城東洞	
三等一席	無題	李成允
	京城府蓬萊町一九四의三	
〃 二席	砂村의處女	尹尙雲
	襄州邑西部洞五八	
〃 三席	여름風景	李灝洙
	京城府南米倉町三三六	
〃 四席	水邊	李相天
	京城府吉野町一丁目七○	
〃 五席	夕陽歸帆	李慶雨
	仁川府西京町一九八	
佳作	銀波를저으면서	尹尙煥
	美州邑西部洞八一	
〃	여름바다는부른다	崔季福
〃	無題	朴榮鎬
	京城府貫鐵町五五	
〃	初夏	張炳眞
	大邱府三笠町四	
〃	鴨江의午後	尹尙雲
〃	여름錦光亭	金成煥
	平壤府上水口里一○○	
〃	無題	吳炳道
	滿洲國安東市四番通九丁目四	
〃	湖上의夏	瀧谷佐市
	水原邑西屯町	
〃	물	金珍洙
	平壤府上需里三一五	
〃	江가에서	金思燁
	光州府錦町一七七	

먼저"創意的"! 全體로水準이놉다 審査員、朴、玄兩氏談

심사원주박제호(朴齊浩)현일영(玄一榮)양씨는 심사에대하여다음과가치 말하엿다 금번응모작은 작년에 비하여 질적으로나 양적으로나 장족의진보를 보엿는데 특히응모작전계를 통람어보아 일반적으로수준(水準)이놉흔것은 기쁜일이엇습니다 매해 드리는 말이나 어번도 무엇보다 심사의기준으로 『창의적(創意的)작품』에 두어서 입선을 결정하엿습니다 결국 걸작이란 남의것을딴것이 아니라 자기독특한한개의『포리』를발휘하는데서부터 창조되기때문입니다 그리고 입상은 일인일상(一人一賞)주의로하여 입상작품의 『바라이어티』를 바닷습니다 끄트로 과제가『구름과풀』인 만큼 두가지를 합친 작품으로 모집하엿섯는데 이뭇의응모자중에 철저하지못한 찻인지『구름』과풀을 따로따로 떼어서 친출한분이 상당하만핫스므로 이러한 작품도 고려하엿습니다

曆 ▲七月十八日(火曜)六月二日▲干支丙辰 ▲日出午前五時二十五分 ▲日南中午後零時三十九分 ▲日入午後七時五十三分 ▲月出午前六時五十六分 ▲月入午後八時二十八分 ▲滿潮(仁川)午前六時十分 午後六時二十分

蹴球와럭비 歡迎戰

今十八日午後五時부터開始 入場料(一般 二十錢 學生 十錢)

東京在學生 蹴球軍對京城OB戰

主催 朝鮮蹴球協會京畿道支部

明十九日과廿日午後五時부터開戰 入場料 二十錢均一

東京在學生 럭비軍對京城俱樂部戰

同上 東京在學生 對普成專門學校

以上全部 京城運動場에서

後援 本社運動部

治淋特効

ア!これだ

治淋特効成分

Gチ-Uユサイド

强烈無比한殺菌,溶菌,喰菌作用에依하야 服用二三日에止膿,止痛,淋絲消滅의特効가잇다。

效果本位

柳韓洋行

(全國有名藥房販賣)

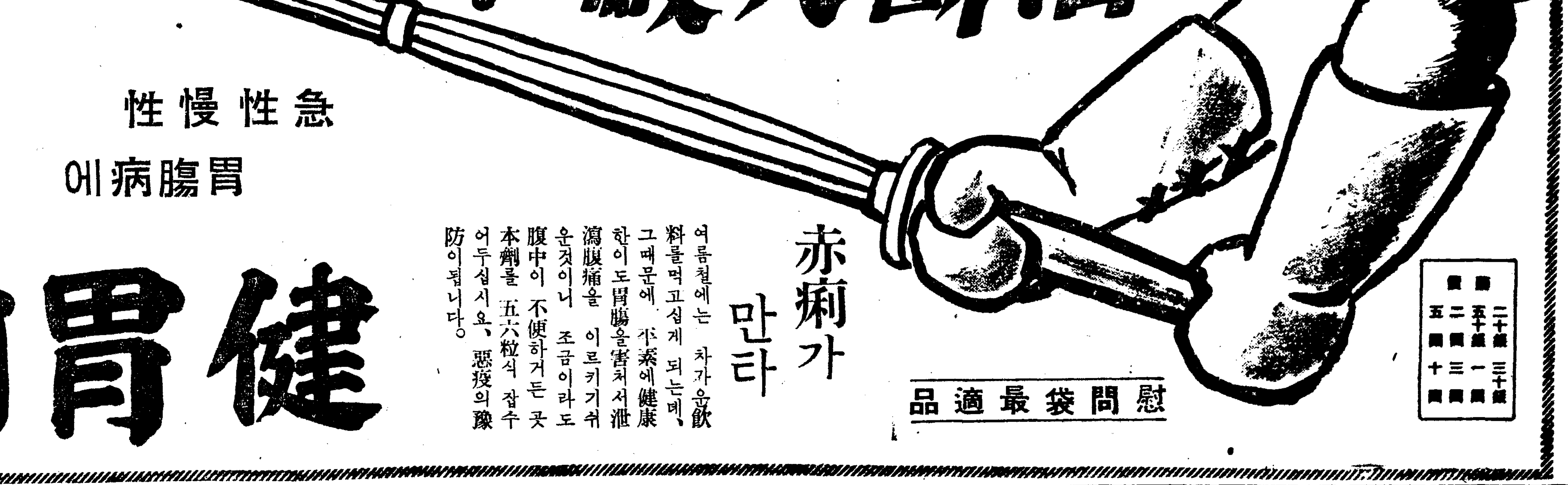

油断大敵!

急性慢性 胃腸病에

赤痢가 만타

여름철에는 차가운飮料를먹고십게 되는데、그때문에 平素에健康한이도胃腸을害처서泄瀉腹痛을 이르키기쉬운것이니 조금이라도 腹中이 不便하거든 곳本劑를 五六粒식 잡수어두십시요、惡疫의豫防이됩니다。

慰問袋最適品

二十錢 三十錢 五十錢 一圓 二圓 三圓 五圓 十圓

昔日은智育偏重、今日은健康第一입니다。興亞의理想을向하야 躍進하는 日本의國民 特히靑少年여러분이 虛弱한身體를가저서는 며듭성이적습니다 物質은勿論必要합니다마는 國民의健康上 또한 重大事가아니면 안됩니다 體力向上이란 見地에서日本古來의武道의再認識은實로 歡喜할現象인同時에 傳統을자랑하는 健胃固腸丸도 또한 거가에적은 役割을가지고잇슴을 光榮으로 생각합니다。

健胃固腸丸

登錄商標

本舖大阪 株式會社 谷回春堂

中部版

議政府至急電話增設

【議政府】의정부(議政府)우편소금번도 지급전화가설한것은 지난번에 동우편소에서 행하엇는데 시외부수 십이명중 기권자가삼명을제외하고 구명중에서 추첨한결과 다음과가치당선되엇다

優先權 揚州郡農會 當選(川三番) 實物商 宋五男

누어 열천여명을모아 조교서보안실입 가정지(金章鎭)경부를 마저 가정부인에대하여 시국인식을철저히하며 아울러 동리아동들을 비참한교통화에서 미연에 방지하는데 만전의주의를 하여 달라고 협력을구하여 동아동을둔 부인들에게 기쁜감명을주엇다

勤勞報國隊의獻金

【楊平】양평군 양평면(楊平面)근로보국대 이십오명은 지난유월이십일부터 대장(隊長) 이영식(李榮植)씨 이하 제지제면망미리(紙堤面望美里) 경경선(京慶線)철도공사장에가서 일을 하다가 귀향하게되엇는데 아치에 출발하기로하고 오전에 일을하여 어든노임(勞賃) 삼원오십전을 국방헌금으로 보내달라고 양평군에 기탁하여 왓다

東京會談機會로 仁川排英同志會結成
十五日下午八時公會堂에서

【仁川】기보=흥아성업에방해를하고잇는 영국을 단호히저의의응징(膺懲)을하여 신동아건설의 목적을관철하자는 배영실행의향구적단체인 인천배영동지회결성식은 기보한바와가치 지난십오일 일영회담의첫날을기하여 그날오후여덟시부터 인천공회당에서 성대히열개되엇다 이날은배영의의분에타오르는 실업만부민은 무더운날씨에도 일찍이여기저기 정각전부터 모여들어장내는 와연배영기세가충만하엿다 정각이되자 발기인측의 인천신문보국단조장을겸하여 대일본국수회인천본부(大日本國粹會仁川本部)회장 촌전(村田)씨가 개회를선언하자 장내는박수소리에진동하엿다 그리고식순에따라 국가합창, 궁성요배 묵도, 황국신민서사 개회사와 경과보고가 끗난다음에좌장추천 규약설정을 마치고회장 부회장추천과 역원선전의결의되자 유지측의축사로써 상야건치(上野健治)씨 김세완(金世玩)씨길강구(吉岡久)씨와화상대표곽점영(郭占榮)씨등이 배영에대한 사자후를 토하엿다 그리고 평소(平沼)수상을 비롯하여 각대신에게격려전보를다음과가치 치도록결의하엿다

電文

日英東京會談開始에當하여 吾等은 聖戰目的達成을 爲하여 斷乎英國의 援蔣政策打倒에邁進하기를바람

宣言文

新東亞建設의 途上에 잇서 第三國의 干涉妨害는 그일의 如何를 問치 안코 斷乎이를 排擊함이 可함 그러나 英國은 終始援蔣의 態度를改치안코 天津租界問題 其他모든不祥事件을 惹起하고 只今에 이르러서도 彼는더욱反省하는바이 업스면 斷然 일어서 膺懲의 一大鐵槌를 加할밧게업다 東京會談을 開催함에 當하여 吾等은 彼의 非違를是正하고 東亞新秩序의建設에協力함으로써 聖戰의目的達成에邁進할것을期함

昭和十四年七月十五日 仁川排英同志會

◆役員=會長吉田秀次郞 副會長金允福 同村田孚 幹事長佐藤國藏 幹事武藤島次郞 崔晋夏 高在燮 宋炳喆 李東洛 吉木佐助 古川文道 岡田貞男 洪元吉 李源昌 張完順 孫啓彦 久米武男 橋勝波 景山留一 李烈憲 金慶培 橫山豊太 木村貞吉

楊州勤勞報國隊 十五日交替出動

【楊州】지난유월십사일양주군제려들고잇는 어차 근로보국대(勤勞報國隊)로 은현, 주내(隱縣, 州內)양면의장년오십여명이 약일개월간 철도공사에종사하고 지난십사일낫차에귀환하고 그에교대하여 이담회천(伊淡, 檜泉)양면에서 약오십여명은 십오일경오열차로 신규식(申奎植)사회사업계원이 솔하고 경의선문산방면복선공사에 출동하엿다(사진은근로보국대원)

江華島各島間에 警備電話線完備
喬桐島는아직도未備

【江華】강화도는 경기도에속하여서도 떠러진감이 업지안흔중 더욱 겨울유빙(流氷)기나 당하면 때로는 전연교통통신이 두절하여 그만 도민의 금족령을 내리여 그들의안부를 전연몰으고마는일이 만흔바 도민의 다년간의숙망과 당국의 적극적시설을 목표로 나아가던 경비전화선(警備電話線)은 도민의 팔천여원의 부담으로 오는 이십오일부터 각면에 산재하여 잇는주재소를 중심으로 경비선을겸하여 민간측에서도 이용도록 가설을급히하리라한다 본도에서 떠러저잇는 삼산도(三山島)에 만흔 가설선대만이(架設線代)이천여원으로 문제업시 가설할것이나 예산관계상교동도(喬桐島)만은 강화본도 인화리(寅火里)로부터 교동도 대룡리(大龍里)의 해저(海底)선이 약일천메ー타가량드는바 이에요하는 비용만이 이만원이상이나 걸니므로 경기도 전체의 영향이 크므로 가설여부가 우려된다 당국의 의향만은 이번기회에 적극적으로 가설에 매진할것이나 장담키는 어렵다하여 이선만은 적지안흔 걱정이라고한다

防空講演會와 防空講習會開催

【長湍】장단경찰서에서는 일반민중의방공상식을 함양하는동시에 방공강화전서를 도모하고저 지난십이일 하오시부터 도의아부대좌(阿部大佐)를 초빙하야 장단농소학교에서 관하각주재소원 각면직원 청년단 소방조 방호단등 참집을구하여 평산서장사회하에 아부대좌는도도단하여 조선반도국방상 방공중요성에대한 강연이 잇슨후 방공에대한설명과 소이탄투하실연으로 폐회하고 십삼일오전첨시부터 방공강습회를 개최하여 방공연습을실시하여 각상경에의하여 활동적으로 종료하엿다

江華島의宿願 漢銀支店新設

【江華】상업강화도의 오래동안의 문제로 내려오던 은행지점설치운동은 그간에 적지안흔파란과 도민의 열렬한 운동이헛되이 되지안어 한성은행 강화지점설치가 인가가 되엇다는바 이가튼 희소식을 들은 일반유지측에서는 벌써부터 설치장소등 여러방면에 원조를 가하라고 만반의 준비를하고 잇다

沈滯된開城商界를 產業開發로振作
開城商議에期待多大 ①

개성은 반천년의 전통을가진 상업도시다 고려조이후로 정치도시의 면목을 일케되면서부터 변화로써 죽세할 기회를 상실한 개성사람들은 관존민비의천대를달게 바더가면서 오직돈모흐기에 열중햇든것이다 이가튼 상업경영은 오백년동안을 길이 두고유전되어 개성인은 남달리 상업적 활동에 분투노력하여오는 벌 부도(富都)개성 상도(商都)개성이란 중찬을밧는 것도사실이다 그러나 다시한번 냉정히 생각컨대 개성에 고려인삼(高麗人蔘)의 생산이업고 또는 개성상인이 내부외빈(內富外貧)의빈정신과 근검절약의 미풍이 업섯다면 오늘에 개성이란 신라 고도의 경주(慶州)나 다름업는 일개 폐읍이 되엇슬지도 몰을일이다 즉 개성이 아직 경제적 지반이 튼튼하다는것은 인삼을 경작해 모은돈외에는 모다 이소성대(以小成大)의 관념으로상업원리를 삼고 근면하고 저축하여 모은돈이다 이것의조흔증거로는 과거 개성장꾼들이 외면을 사머어가며 장보러단엿다는 사실이잇다 이때문에 과거 개성인의 상업활동은 극히 소극적이요 보수적이어서 원산지에서 상품을사다가팔어 구전(口錢)에 지나지 못하는 사소한 리익을 탐냇슬망일고 대금업을하야 변리를 따먹는것을수로만 알엇지 어떠한 산업을이르켜 부면대중의 복리를 증진시켜 왓저니와 무엇을 독창적으로 발명하야 새로운 기업을 이르키바이업섯다 말하자면 개성인의 상업형태란 봉건시대의구갈형태를 벗지못해 갑(甲)이을(乙)의것을 탐내빼고 을은갑의것을 빼어서 먹는것이엇다 그조흔실례로는 삼포(蔘圃)에대한 간매(間買)제도라거나 시변(時邊)제도등이 아직까지도성행하고잇슴을보아 그때문에 오늘에 ‖상도개성‖은 멸종 미명에불과할뿐 상가로써의 원기가 죽어저잇다 그리고 날로달로 개성부세는 다른 도시에 뒤떠러저가는 비약적 발전이나 신흥기분이라고는 어느구석에서나 차저볼수가업다 여기에충여한 원인은 적기한바와가티 개성인은 자본주의 거개문명에휩쓸려살면서도 합동생산방면으로 발전시키고저하는 기업열이업는데다가 그반면 소비대중은 늘어가는 때문이다 그런데 여며 돈을모흔 재산가들은 『개성사회야 잘되든 말든 내생활에 안정만 꾀하면 고만이다』하는 주의로 일절사업을 생각지안코 살려는 한심한 현상이니 백년대계의 개성은 건설하기는어려운동시 경제적 실력은 점점쇠퇴되어가고잇다 요컨대 아모리피땀을흘려모은 돈이라도 재산어려해도 산업방면에발전을 안시키고야 상업만이 독자적 발전을 꾀할수는 업는것이다 이러한 의미에서 침체해가는 상도개성의 재건설을 부르짓는이때 이번당선된 개성상공회의원 제씨는 상민의 대변자로써 그책임은 중대하다고 믿는바이다 그러나 개성상공회의소가 창립된지 어미칠년째나 되지만 과거그업적이란 극히미약하여 어려타고 내세울만한것이 업는동시에 모든시급한사업과 당연히 상공회의소에서 해결해야할일이 숙제현안 그대로 쌓혀만잇다 긴말해 무엇하랴 탄생한지 칠년이 되도록 회의소자체가 사무소를 건축하지 못하여 남의집(高麗靑年會館一室)을 그대로 계속하고잇지 안혼가 그리고 공회당(公會堂)건축비로 소화십일년 개성전기회사(開城電氣會社)가 서전(西電)으로 시집을갈때 상만원을 제공한바잇섯건만 아직도 그건립을 보지못해 공중집회장하나 변변한것이업다 그외침만 부민이 가장요망하는 공장유치운동에잇서서도 공장은 개성에란 일뚝아래 ‖팜푸렛‖ 권이나 쇄배부하여 공장이 오기를 망연히 희망하엿슬뿐 의원자신이 유치운동에 헌신적으로노력한바 업섯다 따라이번에 나슨회의원들은 침체퇴보해가는 상도개성의재건설을위하여 시급을요하는 재반문제를 해결하기에 성심노력해야될줄알며 회두는 누가당선될지몰으나 개성상공업자의모체인 회의소자체를 잘운용해나갈만한 인물이나스기를 일반은 희망하고잇다 그런중 이번출마한 의원중에는 투지만만한 신진인물이 반이나되는바 상민의 관심과기대는 더욱큰바잇다 그러면 이들이 심명의원이 상도개성의대변자로써 어떠한 이상과 포부를갓고 공직의사명을 다하려는지 지면을빌어 각자의고견을듯기로한다 (開城特派員 玄東炎記)

轟島遊園地繁昌
日曜日에二萬名動員

【轟島】금년의더위는 이제부터가 본격적고열에 들어섯슴인지벌서부터 독도유원지에는 인산인해로회한듯한일방 그곳의교통을 독점하고잇는 경성궤도회사(京城軌道會社)에서는 이와가치몰려드는 승객의만원을 도모코저 각방으로노력하고잇서선다 지난십륙일은 제삼일요일이라결하여 하기휴가도 임박한때이므로 도시사람들은 더욱이곳을 차저몰려들고잇는 현편이다

어날의경성궤도회사의 승객취급수를보면 승객일만륙천륙십팔인으로 그입금이 일천오백구십오원이십삼전으로 금년에는 처음으로 최고기록을 보앗다하며 작년여름하르동안의 최고수입액은 일천칠백원으로 금년에는불원 회사측이 최고수입액을 초과할것이로서 회사당국에서는 승객운반상 만전을기코저 고심노력중이라한다

交通地獄講演

부내 수송공립심상소학교(壽松小學校)에서는 십칠일 오후세

移秧은八割五分 旱魃로前途憂慮
富川郡農民들도愁眉

【仁川】오래동안 비가나리지안어 구름만흐려도 하늘을 우러러보고 비오기를 고대하엿스나 오르울듯 감질만내게하고 쏘다지지안허 각지의한발소동만놀리고잇는이때에 부천군(富川郡)내의금년모심기의 성적을조사한바에의하면 모를심지못한곳이 일할오분이나되어 이앙성적은 조흔셈이나 가뭄이계속되어 이미 이앙한곳도 말러붓터서 손매를 못하고잇다 느저도 이십오일경까지 비가나리지안흐면 심은논도 가망이업스리라고한다 그리고 채소도 가물로 말미아마 고추작을 보이고잇스므로 농가에서는 수미를 펴지못하고잇다한다

移秧三割八分 代作物을準備

【平澤】평택지방에는 칠십년내 처음보는 대한발에 계속되어지난딸현재군내전체에 이앙된것이겨우 삼할팔분에 불과하다고한다 그리하여 지난십일오후구시에 제삼차로 평택읍 비전리뒤산에서 기우제를 엄숙히 집행하고 가가호호에서도 깨끗시소제하고 청수(淸水)를 문전에노코 정성껏 비오기를빌엇스나 해갈도못되게 비는오다끗치고 한발은더욱 계속되어농가인심은 불안중이라하며 대작물을 준비한다고한다

行樂이주검의길
日曜仁川에事故疊出

【仁川】지난십륙일 일요일은오후두시의 최고기온은 섭씨삼십이도이엇는데 화씨로환산하면 구십도란 상이적더위로 말미아마 경인간의 인사는 산으로 바다로 납량(納凉)행각을 하게되엇다 이와가치 폭서로말미아마의 사철도사고들의 삼각주를 연출하엿다 현주를 인천부창영정(昌榮町)에 둔나준삼(羅俊三)씨의 장남 희택(喜鐸)(三)은 십륙일오후 두시반경에 더위를 못이겨 송도유원지(松島遊園地)해수욕장에서 헤엄을치다가 잘못되어 물에빠저죽엇스며 동여덟시십분경에는 상인천역에서 철도사고를이르켜 일대혼잡을 이루엇다 경성영락정(永樂町)에잇는 중앙무진회사(中央無盡會社)사원인이병합(李丙哲)(三)은 월미도해수욕장에서 하루를보내고 여덟시십일분에 상인천역에서 경성으로향하여 떠나는 제사백이십사호열차가 상인천역『홈』에 채닷지안하서 천여명의 승객가운데서 자리를 먼저차지하려고뛰어 오르다가 떠러저서 외편다리가 끈어저서 목하인천 천구(川口)병원에 입원하여 유치수당중이데 생명에는 상관이업스나 전치까지는 오래지일이 걸이리라한다 그리고 그날오후구시에 주안정(朱安町)에 제유저수지(貯水池)에서는 사십여세되어보이는 남자가 목욕을하다가 또물에 빠저죽엇다 금후 피서객은 각별조의하여주기를바란다고한다

江華至急電話抽籤

【江華】강화도의 지급개설 시내전화는 지난십일 강화우편소에서 경찰의회도 행운의추첨을 하엿던바 칠대일로 긴장한가운데 추첨을맛추엇다는데 그결과는 아직발표하지안는다

詐欺輩가跋扈

【金浦】김포지방에는 작년이래 이권자의 발호로 토지매매가격중한다함은 본보에수차 보도한바이어니와 근자에는 부랑배들의 출몰이격증하게되자 기묘한수단으로 사기매매사건이 비일비재한모양이다 요즈음 김포경찰서에는 이런사건이또 적발되어두청년을유치취조중이라는데 그들은 김포군검단면 불로리(黔丹面不老里)일백오십오번지 임경연(林景淵)(二一)부천군문학면동춘리(文鶴面東春里)이백구십이번지 허택(許鐸)(二)이란자로서 그범죄사실은 방금취조중임으로아직 미상하나 그들의사기방법을 대개들어보면 토지소유자의인감을위조하여 위임장을 작성해가지고 매도매수의 계약을한후 단순하게계약금만 바다가지고 도망하는수단으로 또한가지는 전기와가튼수단으로 토지소유자의주소를경성이나 인천가튼 도회지로거주케와 수속을한후 본인의행세를하면서 인감증명을 마타가지고 무쪽가치 남의토지를파라먹게된다 그러면 그토지소유자는 별로손해를 보지안케되지만 속아서산사람은 막대한금전을 손실하게될것이다 이와가튼 부랑배들이 만히출몰하게됨을따라 피해자가 한두사람이안이다 토지를사게될때에는 반드시 이러한점에 극히주의할것이라한다

地方人事

▲金敏植氏(京畿道會議員京城府會議員) 平壤府西城里三二의九에서十七日午前九時道伯氏喪

▲吉井勳男氏(前金浦署長)氏는東大門署轉任人事次 本報金浦支局來訪

▲金一錫氏(平澤州生丑氏)는大門警察署榮轉人人事次本社平澤支局來訪

水原第一回全朝鮮 男女自轉車大會
盛況으로遂閉幕

【水原】수원자전거선수회와 백미당(百味堂)주최로 수원에서는 처음열리는 전조선 남녀 자전거대회는 예정대로 지난십오십륙이틀동안 수원화홍문(水原華虹門)밧공설운동장에서 개최하엿는대 멀리 군산을 비롯하여 대구 평양 사리원 청주등지로부터 백여명의 선수가참가하여 매일이천여명의 입장자가잇서 선수들의 경기도 매우긴장한가운데 여래와가튼 성적을내이고 십륙일 하오다섯시반에 우승기 수여식이 잇슨후 대회장 김동개(金東介)씨의 폐회인사와 수원매원(梅原)읍장에 인사가 끗난후 만세삼창으로 무사히 대회를 맛치엇다 한가지유감은 여자부 박복남(朴福男)선수가 이천미에서 처음부터선두로달리다가 최종한바퀴를 남기고 그만충돌되어 애석하게도 부상을당하고 눈물을먹음고 퇴장케되어 일반관중도 매우 애석히 여이엇다한다 그런데 성적은 다음과갓다

(水原)五百米 一着金起鳳 二着姜命吉 三着朴成發

(水原)一千米 一着金超鳳 二着姜命吉 三着南在俊

(水原)五千米 一着金起鳳 二着姜命吉 三着崔在奉

(一般)女子三千米 一着朴福男 二着朴濟貝 三着金植順

(一般)五百米 一着蔡九權 二着崔相旭 三着鄭秉根

(一般)五千米 一着金雲鎬 二着金仁燮 三着劉福浩

女子二千米 一着朴潤貝

(一般)千米 一着李鳳得 二着尹斗一 三着朴宗八

(一般)一萬米 一着金雲鎬ー平壤 二着李鳳得ー大邱 三着橫裕洪ー大邱

今日

十八日午後五時·於京城運動場

東京在學生 對京城OB蹴球戰

主催 朝鮮蹴球協會京畿支部

後援 朝鮮日報社運動部

入場料 一般二十錢 學生十錢

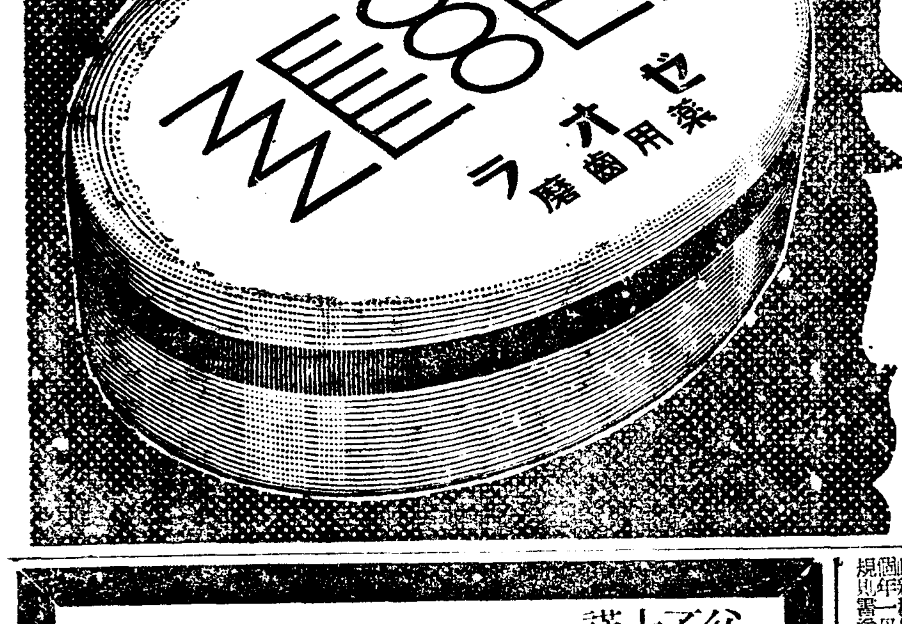

專賣特許 ゼオラ 藥用齒磨

일껏珍羞盛饌을對接바더도、이가弱해서는榮養이몸에利되지못합니다。제오라를쓰시며는、齒의病은勿論이오나아가咀嚼力을强化하므로어떤飮食物이고잘消化되여榮養이快調로됩니다。

定價 二十五錢

從來에업든제오라의二重作用!

置換作用 主成分제오라이트가齒石을置換除去하야、齒槽膿漏의原因을一掃하고咀嚼力을倍加하는在來齒磨에업는作用입니다。

吸着作用 제오라이트가口中의汚垢나黴菌을寶石氣分조케吸取하야虫齒口臭의發生을合理的으로防止하는强力한作用입니다。

東京日本橋兩國 ミツワ石鹼本舖藥品部

R 27

00537

原料香水 オリヂナル香水 오리지나루향수

여름의더위도 좋은향기로…

무더운여름에도 여러분으로하여금 仙境에노는듯한늣김을주는 오리지나루의 좋은香素中에서 單一香素 또는調合해쓰시도록다음의五成分을分離하엿읍니다

오리지나루 로ー즈
오리지나루 리ー리
오리지나루 자스민
오리지나루 바이오레ㅅ트
오리지나루 헤리오도로ー푸

모도 個性을가진 좋은향기입니다만 이것을調合해쓰시든가 또는오리지나루香水를加하여 여러분의마음에꼭 맛은향수를만들어써도좋읍니다

小瓶 六十三錢 中瓶 一圓二十六錢 大瓶 二圓五十二錢

東京市日本橋區水天宮前 株式會社 安藤井筒堂

訃告

父忠州后人池周善以宿患으로不幸於今月十六日(陰五月三十日)午後十時五十分別世故謹以告訃

發靷日時 七月二十日午前八時

告別式 七月二十日午前八時三十分於七星釀造株式會社 社葬

葬地 大同郡林原面雲月里家族墓地

昭和十四年七月十六日 平壤府賓林里一〇〇

嗣子 一龍

婿 鄭壽榮

親戚總代 張炳善 福湯豊 朴斗榮 朴世炳

友人總代 崔應用 朴經錫 平山與一 楊載瑞

擧國一致로養兎하라!

겨우三個月에一貫四五百匁로成長한다

셀버ー 래삐트 種兎無代貸付

此新種은、軍에가장適當한種類로겨우三個月에一貫四五百匁로成長 一個年一母에서三十頭는確實 希望者는葉書로申込하면無代貸付 規則書送呈

千葉縣山武郡東金町 私立千葉種畜

頑固한 무좀의病原菌에 獨特한殺菌力과 皮下의深部浸透하는作用을具備하야一日一回의簡單한塗布로徹底的으로治療케함。 卅전 卌전

무좀에 ポンホリン 뽕호링

鹽野義商店 大阪·東京·奉天

SPO-7

科學之粹 理研淸酒

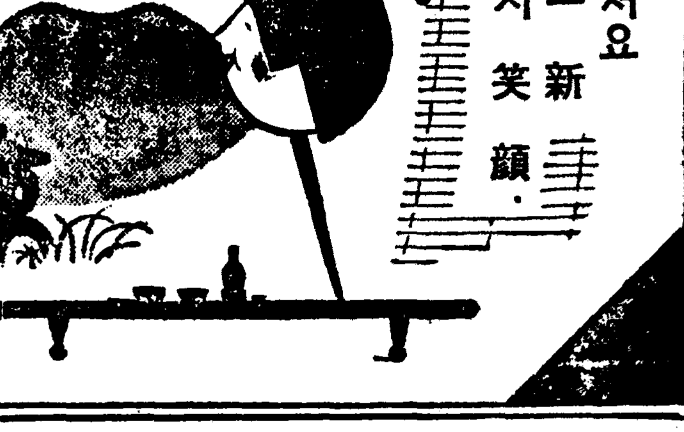

벌써가서요 이一新 저笑顔·

特長 宿醉안코 防腐劑不含 腐敗치안음

馬山 昭和酒類株式會社

短篇小說

綠星座 【96】

玄德 作 / 鄭玄雄 畵

벌명 그대로 하마 가처 하판이 벌은 얼굴에 사람 조흔 우슴으로 입귀가 길다. 자기거 실내의 우슴거리가 되는것을 스스로 만족하는듯 아릿 업는 얼굴로 돌려 보며

『다들 떠들엇소』

그리고 지금까지 그 고함을 때를 기다리고 엇섯다는듯 두팔을 벌려 체조하는 서늉으로 기지개를 한번 켜고는 그 눈어 마진편 벽 배역표에 머므른자.

『이숙자씨가 뭘가는 이름만걸어노코 얼굴은 볼수업스니 대체 누구야』

『조금 잇스면 올걸. 궁금해』

하고 마주 댓구하는 사람은 회가 한칠.

『대체 뭘 하는 여잔데』

『왜 몰라. 다방 목단장에 잇던 여자』

『목단장에 잇던 여자라니』

『왜 그 키다리 양장걸 몰라』

『아 그 말괄량이가 어떠케』

『이번에 다방을 고만두고 어떠케 극게로 지출해 보시겟단 다우』

것까지 십거하게 보여 [illegible] 란한, 그리고 그대리 [illegible] 가처 척척하며 고요한 뜰을 움직여 무대 우에 올라 [illegible] 다는것부터 연[illegible]할수 업는 일 체 생각되엇다. 기필코 그들안에 업지안는 모양.

『글세』

하고 작지 등을 떠밀다가

『허지만 어떤 공연하게된 각본은 최명히 그사람 [illegible]을 위한것이라고도 할수 엇는것이니까』

『건 어째서?』

『말하면 그의 성격을 살려게 위한』

동민은 눈을 끔벅끔벅 기환을 바라보는 얼굴을 그대로 잠시 무엇을 모색하는듯 하다가

『그럼 혹 어려케 된일은 아닌가. 각본『망명을 등진사람』의 내용이 바루 최명히 그사람의 과거에 속한것이거나 한』

『글세』

『그럼 대체 그 각본의 작자는 누구야. 작자는』

『그건 아마 이재수 최명히 두사람의 합작일걸. 말하면 소재

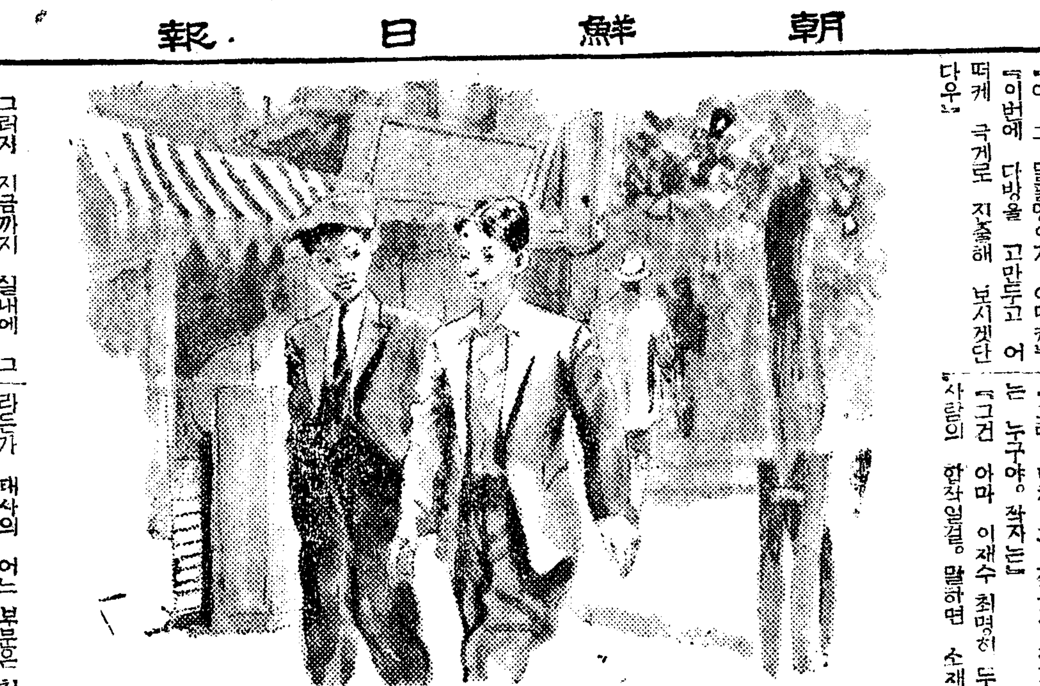

그러자 지금까지 실내에 그런 회화에는 아랑곳 업시 아까의 흥분을 식히려는듯 돌라서 창밖을 내다보고 섯던 기환이가 일깨인듯 몸을돌리켜며 어께섯는 동민의 어깨를첫다.

그리고

『잠깐 좀 가보자』

하고 벽에 걸린 모자를 떼어쓰며 빠른 거름으로 문을 향해 간다. 동민도그 뒤를 따르며 재수 한철 자기와 시선이 마주치는 면면 사람에게 머리를숙여 목례를하고 그리고 여전히 산보와 가치 고요히 안저잇는 최명히 그가 자기를보는 마든 가장 경의를 표해 허리를 굽혀 예를 하는 자신에게 끔직히 만족하며 그곳을 나왓다.

거리에는 오후의 햇볕티 길바닥에 라고 후끈한 열기가 어느 먼지와 함께답답하다. 기환은 상점추녀밋 응달을 밟으며 당황한 표정과 거름으로 옴기여가고 그 뒤를 한보 떨어저 동민은 고개를 숙으이 생각에 잠기며 딸른다. 그러다가 고개를 들며 홍시 한거름 껑충 뛰여 기환과 어께를 나란이하며 지금까지 생각에 잠기여잇던 그 암문을 풀려는듯 어린말을 못는다.

『최명히씨가 집혜지 역을 마터하신다니 거 어려지 안홀까』

『어렵다니』

동민은 첫째 최명히 그의 거통을 옴기고 말을 하고 [illegible]는

라는가 태사의 어느 부분은 최명히 그가 제공하고 그리고 그 씨고』

동민은 머리를 커다라케 끄덕이며 감탄하는듯 하다가 문득 어색한 나솟지어 잠시 주저를 하더니

『이재수 최명히 두 사람의 관계는 어떠케 된 사여라니?』

그 바분에 더욱 어써해지며 동민은

『밀더면 동거생활을 허는 고잇스니까』

『그야 한방면에 기거를가치 하고잇스니까』

『아니 부부간이난 말야』

『그러치 안홀걸』

『그럼 상애하는 새연개』

『글세』

『그럼 각본의 경혀저와 유탈성 그사어를 바루 최명히 이재수두사람의 새어로 할수잇슬까』

그대답도 여전히

『글세』

기환의대답은 일홍동민으로 하여금 얼고자하는 마음을 초조롭게할따름이엇다. 그러나 그초조로운 의문은 오래가지안허 풀수잇섯다.

라디오프로 十八日(火)

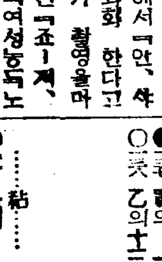

▲午前六時(東)라디오體操

▲同七時 朝禮 [illegible] ▲同一〇時三〇分 [illegible] ▲同一一時二〇分 [illegible] ▲正午(東)時報 ▲午後零時五分 [illegible] ▲同三十分 뉴-스 ▲同四時 뉴-스 [illegible] ▲同六時三〇分 童話 [illegible] ▲同六時五五分 어린이新聞 朴仁範 ▲同七時 [illegible] ▲同七時三〇分 뉴-스 天氣豫報

▲同八時 [illegible] ▲同八時三〇分 [illegible] ▲同九時 [illegible] ▲同九時三〇分 뉴-스 [illegible]

第一放送

▲一〇時一〇分 中繼 [illegible] ▲同一〇時 [illegible] ▲午前六時三〇分 [illegible] ▲同 七時二〇分 [illegible] ▲午 後六時 [illegible] ▲同九時 [illegible]

페루엘츠古城에기뜨려 "祖國"을파는무리

＝佛白國境에서大間諜事件摘發＝

『바렌산느』(巴黎通信) 『파리』의 최근에 무불란서 판헌은 최근에 무즉대한 사건을 탐지한드시 국비밀리에 활동을 계속하고 엿섯는데 드디어 요즘국재위기와 관련을 가진 탐정소설과 가튼『스파이』사건이 폭로되어『쎈세이숀』을 일으켜고 엿다한다.

즉『바렌산느』에 가까운 불란서와 백이의(白耳義)국경에 잇는 옛성『샤토-퐁·드·메루엘츠』란곳에 최근 수상한 남녀의 출입이 번거로움으로 여기에 의심을 품은 경찰당국은 울 옹기지 안코 곳 내성을하여볼것과 파연 대규모인『스파이』와 밀수단의 암약이 잇는것을 적발해낸것이라한다.

경찰대는 소굴을습격하고 괴수라고 지목되는인물을 세명이나 체포하엿다는데 더욱 놀랜것은 그 옛성의 땅속으로부터『백이의』영토내로 통하는 비밀협궤철도(狹軌鐵道)가 시설되여잇서서『불란서』의 군기에관한 첩보 통보와 밀수 출입에사용하고 잇던것이 판명되엇다는것이다 체포된인물세명중 한명은 여자로서『칼멘·올리빠-레스』라고하는『스페인』계통의『쇼프라노』가수고다른사나이들은 밀수입선쾌자로서유명한『래이몬·몬테인』이란 불란서사람과『뷔오렛치·피에스브렉크』라는 어대려 사람으로서 그야말로 국재적 대움모가 더구나대규모로서 진행되고 잇섯던것이라 한다

山問山答

【問】제비는왜사람의집에집을지을까?

前回의【問】『써-버스』란 무엇이가

【答】객적은돈물리는것

海外短信

▲『뺏·테비스』는 요즘신병으로 인해서『와-너-』사의 신작『에리자베드와에섹스』에출연하지 못하게 되엇다고

▲R·K·O회사에서는『캬자린헵빠언』의 대뷰-영화로서 회제거된『이혼소송』을『몸프·셔스크』의 제작에의해서『안·샤러-』주연으로재영화화 한다고

▲『메트로』회사가 촬영을마치고 명름 편집중인『죠-ㄴ·크-퍼-』갑독작품『여성동독노마, 샤라-』『죤, 크로포-드』『로자린드, 럿셀』등을 벼롯하여, 남자군 총동원 영화인데여

▲여서 R·K·O회사의『가-손케-닌』갑독진작, 로쟈-스『빗, 나어벤』주연『소그만어머니』는독신어머니로개명하엿다

(something)가 모 연에 의한『사랑의기억』은『독사나이의 결혼하는종류』로개명

大衆翁의戀文을競賣 一行平均二百圓으로落札

【巴里發同盟】지난 유월이십일 불란서『파리-』의 어느 조그만한시장에서『나폴레온』일세의 편지가 한꺼번에 설흔여섯통씩이나 발견되어 경매를 부치어서 대소동을 연출하엿다한다.

이 편지는 최근『나폴레온』의 누의동생『포-린·보른게-즈』의 후손어되는 모국장찰독의집에서 발견된거여라하며 이것은 전부『나폴레온』어 그의 누의동생『포-린·보른게-즈』에게 보낸 편지로서 벼용이『나폴레온』이『마리-·루어제』와 사랑에 [illegible]

『그애는 귀엽기는 하지만너무 뚝뚝해서 탈이다. 그래서 나는 가끔 과연그애가 나를 사랑하고잇는지, 어떤 의심을 품어보기도 한답니다.』 ……어 편지의 갑은 일만구천오『프랑』

×

『그애가 기분이 조와저서요 전번가치 또 섬미를 부리지 안핫스면 가보고서픈데 어떤 …… 저-달콤하고 재미지 잇스므로 로서 그여자의여괴조치만 인제도산소리를 듯는건 아주머리가 아프다』 ……이편지의 갑시 최고로서 어망유천『프랑』

薄田研二氏歸東

고려영화사(高麗映畵社)의 제어회작품『수업료(授業料)』에출연차로 경성에와엇던 박전연이(薄田研二)씨는 그동안 수원(水原)지방의『로케』도 꿋나고『세트』촬영도 꿋낫스므로 지난 십칠일 벼행기로 동경(東京)을 향해떠낫다고한다.

素人對碁戰 【8】

白 金溶德

黑先 全洛奎 (四目手合)

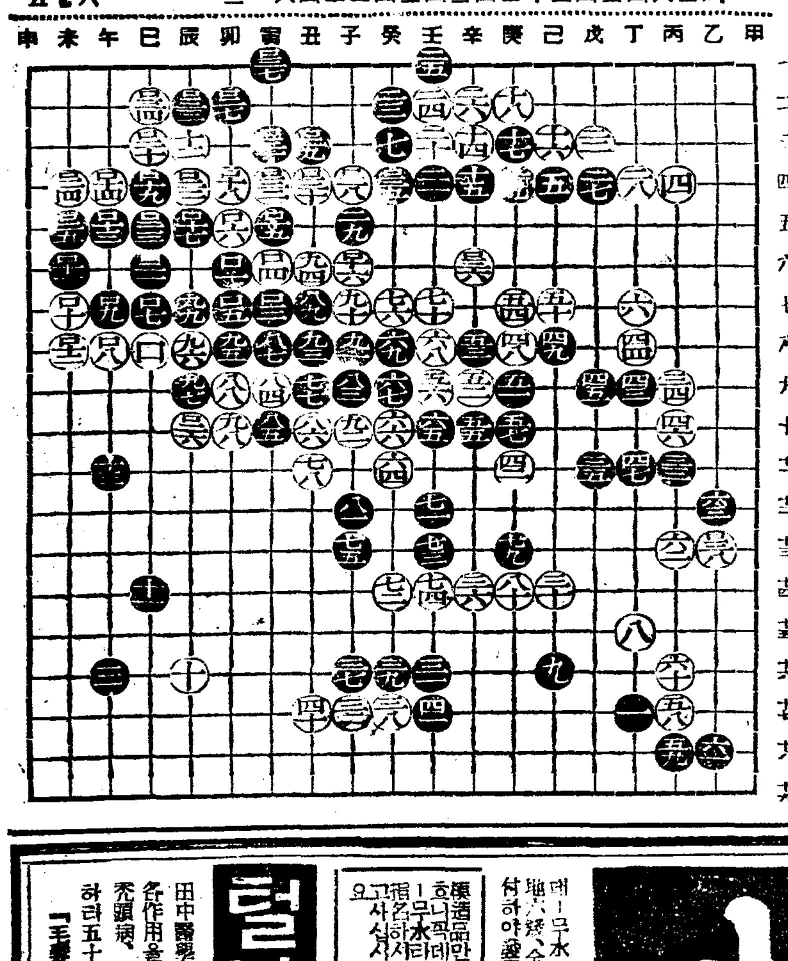

一 二 三 四 五 六 七 八 九 十 十一 十二 十三 十四 十五 十六 十七 十八 十九

甲 乙 丙 丁 戊 己 庚 辛 壬 癸 子 丑 寅 卯 辰 巳 午 未 申

觀戰評 權秉郁

戰雲은暫時休息

東城失火가殃及池魚

兵法에 善戰者不敗라 하엿다 黑百一九로百二五까지는 黑이黃白生이라도조키는하나 그 反映으로 白地가鞏固하여 東塞黑馬가 白이先驅하면 아마도 [illegible]이 되지안할까? 그러나 中央白軍도 黑攻追에汲汲하여 아직完生이못되어 急不及他어니 이機會에 白이果然 辰의一〇으로 [illegible]

同한다 黑百二七은 前述과如히 東中大馬가 命在頃刻이라 不得已 卯의二로試擧하나 白은 子의四로 應手하니 어도 有味한듯 黑은到底히 兩余어 難하줄로 깨닷고 丑의三에角 逐을피하다 白三〇乃至百三四는 그럴듯도하나 原則으로 突의四에 兩斷하여 交換이當 然인듯 黑은旣張之舞다 그宮

戶에 閉鎖하야 餘力을 企待함도無理가 아니다 이때에는 古物議가 紛紛하엿다 白百三六은黑의 孫技子藥에 하도認識하여 辛의六으로 遲出하니 그로써 黑은疑親周圍에 寅의 一로卒虎口를 列立하니 그危殆하던馬가 快生이되엇다 참 [illegible] 白은東隅의鉛을 洗할가하던 [illegible]를 南風之薰 승로보내고 말엇다 又況白이 도로[illegible]生이 急하야 乙의一三 으로防備強化하니 여도꼭正脈인지 局勢를 回顧하면 板邊 하던 나머지에 四方大馬가허 등지동하여 外面은 戰雲이抹 消한듯하나마티『城門失火殃及 池魚』란格이 露僞化한다

家庭常備藥 피부病良藥 데-무水

●良藥이면서 皮膚에쓰러저안타

데-무水는 아무리발러도 쓰리던지, 아푸던지안슴니다. 예전에는 良藥은입에쓰다하며 또 消毒力이잇는 皮膚病藥은大槪처음은 아프게생각하엿스나 今日에는 皮膚病藥에도 데-무水와가치强力한殺菌消毒作用이잇스면서 조금도아푸지안흔藥이 어 엇것습니다.

●조금도不快不體裁가업다

皮膚病그自體가벌서보기에 조치안흔데 흉을보지던지 藥냄새가 나던지 한다면 一層不潔不快한생각을 주게됩니다마는 데-무水는 눈에띄여지안코바르면에 바른것같은感覺이업고 냄새도업스며 옷이더러워질念慮도업습니다. 皮膚病은初期에治療하면 容易히根治되는것입니다. 데-무水는바르면되는것으로 크게서몰볼것도업고보기숭할것도업스므로 꼭使用할생각이들게됩니다

가렵고아푼것이낫고 快癒되며빠르다

데-무水는여러가지皮膚病에對하야適切有効하야獨自의殺菌, 消毒, 收斂의作用이皮膚深部에까지미처서患部가괴로워하는가렵고아푼것을速히除去同時에病菌을업시하야再發의念慮를근허버립니다. 그리고아해도질겨바르며어른도보기숭치안습니다. 皮膚病이流行하며毒虫이發生하는큰暑계에꼭家庭에常備해둘藥입니다.

主效 ×××××

버짐 음낭습진 / 무좀 옴 / 태독 진무른데 / 땀띠 가려운데 / 백납 마른버짐 / 어루레기 濕疹 / 동갱이 죽은깨 / 皮脂漏 거친皮膚 / 草木이나 옷의毒을린데 / 藥이나 白毛染에 덧난데, 벼룩, 모기, 빈대, 南京虫, 진드이 / 其他毒虫의刺傷

데-무水 定價 二十錢, 三十錢, 五十錢, 一圓, 二圓, 送料內地六錢, 全國到處의藥店에서販賣하며 萬一品切이든 三代金을添付하야發賣元으로註文하시면卽時送藥함 (全國各藥店에有함)

發賣元

東京芝區田村町四丁目 電話芝一八七四番 振替東京六〇八〇番 東京藥院本店

大阪市赤十字病院前 電話天王寺二五五六番 振替大阪五〇八一八番 東京藥院支店

根治藥品만이 흔-무水! 이 데-무水라! 名前을꼭기억하시고 사십시요

털나는藥우미나인

田中醫學博士의創製 으로毛根部에殺菌, 興奮, 發毛養成의各作用을주어서毛髮의發生을促進하고그脫落及비듬을防止, 禿頭病, 若禿, 薄毛, 빠지는머리, 毛不足인모양승한분은試用하라 五十錢, 九十錢, 一圓六十錢, 三圓(全國各藥店에有함)

『毛髮發生의原理』 御說明東京藥院으로申込하시면贈呈함

튼튼한애기를만드는 어머니의영양!

임신하신분에게권하고시픈『비타민A·B』의이야기……

귀여운어린애기를뭄에 게지고게신부인네들은 보통때보다 두세곱의영양분을 취하지안흐면안됨니다. 왜 그러냐하면 어머니 배속에든 어린애는 자라는데 꼭 필요한 영양분을 전부 어머니몸에서 섭취하는까닭입니다.

여름철에주의

여름에는 변화가업는 사람이라도 몸이 쇠약해집니다. 그러므로 특히 선체의 저항력(抵抗力)이약한 임신부의몸에 쇠약해지는것은 [illegible]일입니다. 그런데 몸이 건강 하고 안한것은 충분한영양을 취하고 안하는데 달녓스니까 여전에 주의하여서 잘 섭생을하시면 어모리정에 업슬것입니다. 그러므로 설예는 특히 영양에 주실을도모하시도록 권고합니다.

先天性인弱質

먼저도 말삼한바와거리 임신을하면 태내의어린애를 거르고 모채의건강을유지하기어하야 두갑절의 영양을 필요로합니다. 그런데 만일 어런경우에 영양분이부족하면 선천적으로 약질인어린애가 출생합니다. 못처럼 귀중한애기를나셧다가도 늘 몸이약하고 잔병이잣다저나 그로말며어마 제명을 다살지못하고 죽는다든지하면 그야말로 큰일이아니겟슴니가? 통계를 보면 우리조선어린애들의 사망률(死亡率)은 세계에 거장노파서 참으로 놀나울만치 축고잇습니다. 어것은 우리나라에서 임신부의 영양이 어느나라보다도 철선낫부다는증명여올시다. 임신한부인의 영양여하는 태아(胎兒)의생명을좌우할뿐만아니라 어며니의몸도 또한 영양이부족하면 저항력(抵抗力)이 약해저서 폐병(結核)에걸니거쉽고 해산후에 회복이느짐뿐만아니라 조산 유산(早產、流產)과가튼 비참한광경을보게되는일도 적지안습니다.

胎兒의成長期

특히 임신한저 다섯달여후부터 [illegible] 하시거 어렵습니다. 이러한부인에게 충분한영양분을 보급(補給)하고 튼튼하여원에 [illegible] 의변화로말며아마 보통섭수치던 음식물만으로는 충분한영양을취 [illegible]

[illegible] 어상에서말슴한바와가티 임신부와영양분과는 끈으라야 끈을수업는 기픈관게가잇습니다. 그런데 아서는바와저티 섬신

第一조흔榮養

따라서 임신중에게, 주의하여 전몸서성장을시기거에 엄신부의 선체에 특히 주의하고『비타민A』와『비타민D』를충분히 섭취하시도록 힘쓰시기를바랍니다

[illegible] 라민A』와뼈의발육 [illegible] 어하는데없지못할『비타민D』[illegible] 나서부터 뼈와이저 [illegible] 어린애가됩니다.

薦護할榮養分

『理研비타민』은『비타민A』와『비타민D』를 함유(含有)하여 다른것에비하여 놀나울만치만코 한개에든 영양분은 제란 스물다섯개를당하는 『비타민A』가 드러서 하로에 두개씩 아침저녁으로 식사하실때 복용하시면 놀날만큼효험을 보실니다.

그뿐아니라 어린애가 튼튼하게자라며『비타민D』로말며아마 뼈와이져고 모질게될뿐아니라 산모도 산후의회복이빠르고 해산으로말미아마 폐병에걸닌다던지 발눈이어둡다던지 어쩔여약해질염녀가업서집니다.

그러므로 어린애기를지신분이나 허약한애기를키우서는분은너절한 약에속지마시고 여러박사들여 고심해서발명한 가장조흔『비타민AD』로 모지분께 다갓이튼튼하시도록 조섭하세거를바랍니다.

『理研비타민』에는 특허 부인과어린이에게 잘숫기조호록맨든 알이적은것이잇습니다 五十개든 것이一圓二十錢에 百개에二圓五十錢인대 전조선 약방 백화점 약품부에잇습니다. 總代理店은東京日本橋區本町株式會社玉置商店(振替東京七一二番)이올시다.

●어광고를읽으신분은 엽서로주문하서면『비타민』에대하야친절하게설명한고흔책을거저보내드립니다.

理研

補給

骨格

어린이들의 발육과영양

★…어린애는 하로하로성장하고발육해갑니다. 그것은 마치 흠족한태양을쏘이며날로커가는 나무와갓습니다. 그때문에어른도못당할만큼만흔영양분을소비하게됩니다. 특히발육의요소인『비타민』은어떤어른보다도 일해서인어린이들에게 더필요합니다.

★…그런데 여름철로드러가면 어른들이라도 여름을타게되고 몸이피곤해지는때인만큼 어린애들에게는특히영양이부족되기쉽습니다. 여결과 어린이의발육이 조치못할뿐아니라 자녀의건강을해하게됩니다. 여름철에 귀여운어린애들 만히입게되는것은 어러한 영양부족에 큰관게가잇습니다.

★…따라서 더운여름에는 과학적으로된비타민AD를만히보급할필요한데『理研비타민』은 어려한어린애들의영양을보급시키는데 제일조흔것임니다. 본제는먹거조코소화가잘되므로 허약체질을강화시켜줍니다.

『비타민』이부족하면 『곱사』가된다!!

귀여운어린이에게비타민을!

어린이를 튼튼하게키우고 못키우는것은 전혀 어머니의손에 달렷습니다. 여머니의 세소홈 여의채질에 보수역로말며아마 어런애의채질여 약해지기도하고 병들게하는일은 결코 드물지안흔데 특히 발육어왕성한때에『비타민』에 부족하면 귀중한자손을 자연은 병신어되게하는일까지잇습니다.

첫제는『비타민A』를 처못하는경우입니다. 『비타민A』는아서는바와가치 생명의 특히 어린애들의성장에는 절대로필요한것으로 이것이부족하면 발육이안될뿐아니라 신체의저항력이약해저서 감기와유아결핵(幼兒結核)에걸리기쉬운 허약한어린애가되며 특히주의할것은 눈의조직에 파괴당해서 필경에는 소경어되는염여 적지안습니다.

어것은 보통 야맹(夜盲)이라는병으로 눈동자에구멍이뚫려서 눈이 머러버립니다. 그런데 여병은 전혀『비타민A』의부족으로부터생거는것이라『비타민A』를충분히보급하시면 어려한무서운병에걸려는 결코업습니다.

다음에 귀자는어린애에게 만일『비타민D』가 충분히공급되지못하면 뼈가 외하여 여가늘고 연약해져서보기흉한 곱사가되는일이잇습니다. 다행이 곱사는 면한다할지라도 허리와등이굽거나 다리가휘여져서 가재다리가되거나 머리가 단단해지지를안허서 거형적으로되는수가 적지안습니다.

그뿐아니라 감기(感冒)에잘 걸리게되며 눈을어르게되고 시달리며 아모리고업서 섭사불자조하게되는겻도『비타민D』의부족으로되더라도 생긴다고합니다. 어것매보더라도 『비타민AD』는가 성장하는 어린이의몸에 얼마나중요한가를 알수잇습니다

여와가계 중요한『비타민AD』를가지고 어린애에게도 안심하고메길수잇도록 연구하야맨는것이『理研비타민』어올시다.

『비타민』은 보통우유해하는간유(肝油)와는달리 소화기되는 본적으로맨들어 전제『비타민AD』를 먹기만하면 곳 수량은 퀴고로볼 -루『에다가 한개씩섞어서 여러애들에게 먹여기조한것으로 한개씩붙어 갓난애애게는우유에드려서 조금씩 하로에한개식면주서면 놀날만한효과를 보실수잇습니다. 어것으로 무서운곱사를방지하여 며며외편、눈을건강하게하실수가 잇습니다.

東洋劇場 電③2154(現像場) 3640(事務用)

●朝日人氣·東日劇界話題●

[illegible] 大合同全貨

情熱의大地 七卷 [illegible]

[illegible] 大地우에는 [illegible] 보시라. 그리고생각하시라!

注意 毎夜七時半定刻開演합니다 이번에도처음부터끗까지 한기자의 [illegible] 보시게될니다 틀수엇는대로定刻前에오시사오

東亞直營 第一劇場

●今週映畵● 七月十七日ヨリ 各社ニュース アーノルド・ファンク博士 脚色・監督 伊丹萬作協同監督 リヒアルトアングスト撮影 新しき土 小杉勇 原節子 ルート・エヴェラー 早川雪洲

巨匠ファンクを擁けて吾が映畫界に活動開始の第一線——この稀にみるドラマだ!美しき風景の中にこれこそ偽らざる現代日本の姿!これは激しき精神の高揚!

●黑影牧場荒し● ベック・ジョーンズ主演 ルイス・キング監督 コロムビア社超特作

●魔人群● 全勝キネマオールトーキ 姓丸浩監督 大河內龍・高曾里子

映畫は日活 コロムビア社超大作 犯罪集團 ジヤクザホルトウイン・スプキン パテ朝日ニュース 日活京都特作 妙法院勘八 澤村國太郎・翠玲子 十七日より五日間 偕樂館

桃花劇場 電龍一三三三

七月十六日より三日間 毎日晝夜二回 一時七時卅分始映 大衆料金階上二十錢階下十錢均一 各社ニュース

◇全勝キネマ社作◇『隱密七變化』 監督 姓丸浩 主演 天津龍太郎

◇パラマウント社特作西部活劇『剛勇三銃士』 監督 キイトワット 主演 ウイリアムボイド

松竹大船特作『一人息子』 監督 小津安二郎 主演 飯田蝶子 日守新一 坪內美子

大週-半島舞姬 誘拐者 溪谷銃彈隊

新富座 電本五六七七

七月十六日より三日間 (三大特選名畵公開) 晝夜二回 一時 七時卅分始映 大衆料金階上二十錢階下十錢均一

コロムビア社超特作西部大活劇『溪谷銃彈隊』 監督 ランバートヒリヤ 主演 ベックジョンス シャレイクレイ

新興東京撮影所特作『半島の舞姬』 監督 今日出海 主演 崔承喜

廿世紀フォックス社超特作『誘拐者』 監督 ジョージマーシャル 主演 ウィクタマクラレン ピーターローレ

次週-大曙光 [illegible] 大會(松竹名畵) [illegible] 家庭日記前後篇 特別 [illegible] ブラウン [illegible] ル乞期待